中郵登記第類新聞紙類（在華北政務委員會登記）
新民報
內政部登記證民字第一號　發行人 武田南陽　發行所及印刷所 北京市內二區石駙馬大街二十一號　社團法人新民報社
▲報費▼零售每份八分　訂閱每月北京天津一元三角　外埠一元五角（不另收郵費）　中華南市不在此限
▲廣告▼每行十三字一日二元　特別廣告另議　長期廣告價目表請向本報廣告部索閱

向蘭州
一再遷都難久留，盛傳又向蘭州，將軍謀國能圖遠，最後新疆可壯游。

社論
新民會組織會議與全聯會

新民會本年度全體聯合協議會，已決定於十月下旬舉行矣，吾人根據過去各次全體聯合協議會之精神與成績，當然對於本年度之全體聯合協議會，有極熱烈與懇切之希望，並因所抱之希望，與所感之關係，過深且大，故對行將舉行之本年度全體聯合協議會，更爲關切，惟新民會在全聯會尚未舉行之前，爲響應且符合民衆之關切心理，或者，亦可謂爲尊重民意起見，特於日前在京招集全體聯合協議會之組織關係會議。此舉顯與以前各次全聯會不同，故吾人尤深切注意之。

新民會自上次全體聯合協議會舉行之後，一切步驟與前進方針，無論在事實方面所表現，及宣傳方面之理論，均已充分顯明其目的與進行路線，此爲我華北一億民衆有目共睹，了然胸中者，至其目的與進行路線，在實事方面，似可以年來新民會領導民衆所得之收穫，或根據民意與上次全聯會議決案所實施之各種運動，爲其證明，宣傳方面，更可以該會宣傳局歷次發表之言論，與到處樹立之圖解，爲其解釋，換言之，卽新民會本來之工作，以達成該會所負之重大使命，盡量發揮民意，根據民衆需要與全聯會議決案，與政府互爲表裡，以實現民衆之永久幸福，與公共利益爲目的，而以各種運動，與各種宣傳方式灌輸民衆近代常識，解除民衆各種痛苦，解釋新民運動之主要精神，宣達官民之隔閡意見，統一國民理念，並以確立民衆中心思想爲進行途徑，目的旣明顯如在目前，進行途徑復計劃周詳，百無一失，其成功當然亦應在目前，殆無問題矣。

然社會之上，無論何事，無論何人，欲成功一種事業，或欲達到一種事業之目的，其主要條件，實有三項，一曰，「目的」，一曰「進行途徑」，其最後之一項，乃爲「力量」，此之所謂力量者，並非須藉用何人之力量，乃欲成功事業者之本身力量也，譬之吾人欲自築一新屋，設計之圖已製成矣，一切磚瓦木料，已齊備矣，若僅止於此，則新屋必無落成之日，蓋因目的與進行途徑，雖均規定，所缺乏者，乃爲最重要亦最有關係之力量，卽吾人尚未實地工作是也，必俟吾人努力精築之後，此新屋設計之新屋，始有成功之一日，建築新屋如此，其他事業亦然，故新民會現在所表現者，實進行事業之三條件中之最後一項也。

新民會之目的與使命，及其進行途徑，旣如上述，是該會爲發揮民意，與達成使命起見，籌備全體聯合協議會之舉行，自屬新民會之重大任務，且全體聯合協議會之舉行，旣係按照新民會前進路線，以求達到目的者，則全體聯合協議會之目的與前進途徑，實不獨與表現華北一億民衆之民意有重大關係，且爲表現新民會年來努力前進之工作意義，及其成績，欲使華北一億民衆之民意，得有充分發表之機會，欲使政府維護民生之德意，完全傳達於民間，欲使新民會全體聯合協議會，得以澈底達成新民會年來之使命與目的，以完成全華北能實行擔當大東亞戰爭後方兵站基地之任務，必須十二分愼重全體聯合協議會之籌備與其舉行，乃屬當然。

新民會中央總會召開聯協組織關係會議，卽所以充實全體聯合協議會將來舉行時之前進力量，亦卽等於對本年度行將舉行之全聯會，於目的與進行途徑，兩般皆經確定之下，努力其第三次，以期本年度之全體聯合協議會，直到舉行當時，皆在隨時改進，或隨時計劃中也，是本年度全聯會之將來成果，必能使華北一億民衆與華北之政治民生，皆獲得意外與特殊之效果，亦應屬於當然事實。

雖然，吾人在未聞全聯會結果之先，所以十分熱望出席組織關係會議之諸君者，蓋全聯會雖屬關係最大，然中央總會旣爲全聯會而召集組織會議，則組織一事，在全聯會之中與組織會議，與全聯會將來之關係，當然尤爲重大，且吾人素知必先有合理之組織，使全聯會之機構性能，緊密圓滑，然後始可以有團結之精神，與緊張之情緒，以從事研究與審議之全聯會，當中央總會召集組織關係會議之今日，吾人爲將來之全聯會，實應移吾人將來對於全聯會之熱烈要望，以要望今次召開之組織關係會議。

浙省日軍繼續南擊
迫方山嶺南方曲橋山高地

【中華社浙江前線七日電】四日拂曉進出於方山嶺（松陽南方）附近之日軍部隊，四日夜半襲擊依據南方山腹狹路抵抗之僞軍，一舉突破之，五日午前進出於方山嶺南方四十公里曲橋山之高地附近，繼續向南方擴大戰果中，又與此互相策應南下中之另一部隊，對由方山嶺西方九〇〇高地敗走新編二十一師一部之僞軍加以猛擊。

鹵獲僞軍衣物

【中華社浙江前線七日電】日軍攻占溫州麗水後，爲僞軍反擊據點之松陽，亦因日軍部隊之猛攻，僅四日卽陷落，僞以松陽爲第二兵站基地，極爲重視，日軍於該地附近所得之鹵獲品爲數極多，其中僅衣料卽達左列之數：內衣，三千件，冬外套，二千件，冬服，一千五百套，帽，二千頂。

僞軍卑劣陰謀

【中華社浙江〇〇基地六日電】此次日軍松陽作戰時，敵在松陽北方使用不潔之居民，出以僞裝，歡迎日軍待以茶水，欲毒害日軍之卑劣陰謀結果反而犧牲多數附近之村民與苦力，一般良民極爲憤激云。

泰越劃境委會舉行閉會式

【中華社盤谷六日電】泰越國境劃定委員會，因殘餘事務完了，將於七日午後九時，於盤谷市內秋拉倫昆大學講堂，矢野委員長以下三國委員，坪上大使，維基特泰國外長等二百餘名出席擧行委員會閉會式云。

【中華社盤谷七日電】近已完成蜿蜒二千二百公里泰越國境劃定作業之國境劃定委員會，七日午前九時在曼谷市邱拉倫昆大學擧行解散式，出席者爲三國委員，及來賓之坪上大使，泰外長維吉特，法代理公使塞斯旺等二百餘名，先由矢野委員長起立致詞，繼由洛克法國首席委員及陸亞·馬塔泰國首席委員等致詞，講詞皆盛讚劃定事業之成功，及祈三國將來之親善與福祉，至是活動一年餘之泰越國境劃定委員會圓滿閉幕，解散式終了後，矢野公使卽招待泰越兩國委員，及在泰名流，擧行茶會，感謝各委員之協力，夜晚一同出席於維吉特外長主辦之晚餐會。

釋放菲俘虜
日軍擴大範圍

【中華社馬尼剌六日電】日菲島方面軍自六月以降，曾將菲人俘虜中病者逐次釋放，而鑑於最近菲人服從日本軍政，着協力建設新生菲島之狀況，此次乃將菲人俘虜之釋放範圍，更行擴張，凡協力日軍作戰軍政後方勤務者，其家族有爲俘虜者，決予暫時釋放七日，已發出佈告云。

擊破美空軍蠢動企圖
重慶軍力低下抗戰前途絕望
日派遣軍發表週間戰況

【中華社南京八日電】日本之中國方面派遣軍，七日發表週間戰況稱：

浙江省方面，日作戰軍，於七月底開始新作戰，將欲逃避於金華西南山嶽地帶圖謀恢復戰力之暫編第九軍四個師擊破，由龍游方面南下之部隊於八月一日夕刻攻陷遂昌後，繼於三日，與由麗水方面西進部隊相呼應，將松陽攻陷，繼續擴大戰果中，日軍精銳空軍於七月三十日及三十一日，急襲衡陽飛行場，並將集結市外出擊之美戰鬥機隊十五架殲滅，更巧妙誘引由內地推進補充之僞戰鬥機，與之展開壯烈空中戰，將其中九架擊滅，將美空軍蠢動之企圖擊破，由於此次浙贛作戰，重慶軍之戰意戰力，完全一敗塗地，於其際，爲維持僞方軍民抗戰意志，抗戰前途絕望感，日益增加之一繼對美空軍遊擊戰，殘存之一繼曙望，但由於衡陽上空決定的慘敗，亦可預料殘存美空軍之前途，處於日軍空陸相繼戰力的擊滅勢態下之重慶，至今亦不得不戰慄矣。

向薄暮歸還之海鷲放射發光信號之日軍對空連絡員的活躍（淺井海軍報道班員攝影，日海軍許可第五七一號）

全印委員會昨揭幕
擧世視聽集中下印運命將決定

【中華社里斯本七日電】據UP通信邦貝來電稱：決定印度獨立之運命之國民會議派全印委員會，於全世界，視聽集中之下七日午後二時（日本時間七日午後五時三十分）在邦貝開會，甘地阿薩德議長，尼赫魯等領袖，及全印委員會委員三百五十名，出席之下，對該派運用委員會提出之對英勢力撤退要求決議案，開始作歷史的討議，劈頭由阿薩德議長對委員會招集之意義，與非常國際時局，對處之印度的立場及國民會議派之責任作詳盡陳述，以及英印交涉決裂此後在瓦爾達邦貝擧行運用委員會之審議與決議採擇之經過，作詳細說明，然後由各領袖發言，會場爲新聞記者，攝影記者充滿，傍聽者達八百名，甘地，阿薩德，尼赫魯等領袖入內場時，受羣衆狂呼熱烈歡迎，必勝信念充滿會場云。

甘地任對英交涉全權
阿薩德要求英美軍卽撤退

【中華社里斯本六日電】國民會議派執行委員會，將於七日起召開之全印委員會中，附議關於英勢力退出印度決議案，若採擇此案時，卽將邁進貫澈決議之主旨，採取明確手段，據六日孟買來電稱，五日之執行委員會，已對甘翁（見圖）賦與全權，俾就決議之實行事與印度政廳交涉，因此據傳甘地翁已決定將全印委員會之決議，通達印度政廳，以觀政廳對會議派要求是否受諾云。

【中華社里斯本六日電】國民會議派全印委員會，七日提出要求英權力撤退之決議案，入於決定印度命運之歷史的討議，該議案乃係由甘地翁之原案中，採取達成獨立之根本趣旨，以領袖尼赫魯之名義，向執行委員會提出，因鑒於阿薩德議長對此贊成及委員會通過之經緯，一般認爲全印委員會之大勢將支持此案也，全印委員會之第一日先由尼赫魯氏發表決議案，卽入於討議，鑑於該案之重大性，其正式之討論將至八日或十日也，此間英國在委員會之內外進行策動以謀釀成反對空氣，英方弄此最後奸策一事，吾人不難想像，與此併行者，印度政府並謀出以各種彈壓手段，據孟買情報……

【中華社里斯本七日電】據此間收聽之新德里廣播：阿薩德國民會議派議長，在七日全印會議派委員會席上，言明要求英美軍隊卽由印度撤退，及對印度之權力，完全移讓。

印度人大會
八十餘聯盟擧行

【中華社盤谷七日電】印度獨立聯盟實行委員會，與要求英國勢力退出印度之全印國民會議孟買大會相呼應，六日晚以鮑斯委員長之名義對在馬來緬甸泰國爪哇蘇門答臘婆羅洲菲律濱中國之八十餘處，印度獨立聯盟分部，以

一、打倒英國之支配印度。
一、絕對支持甘地。
一、英國卽時由印度撤退。

爲口號，擧行適時之印度人大會，在英美軍威嚇之下，已發出支援獻身解放祖國運動之印度同胞指令。

甘地確信勝利

【中華社斯德哥爾摩七日電】據倫敦特電報稱：每日郵報孟買特派員傳稱：甘地翁對會議派領袖會謂「反英不服從運動一經開始，或於短期內卽可獲得勝利」，甘地翁之計劃，卽此次會議派全印委員會，通過對英要求撤退印度之決議後，以最後通牒形式，送交林利斯哥總督，如遭總督拒絕，卽於全國堂堂展開不服從運動，甘地翁謂：於短期間內確信勝利者，卽表示彼對此次鬥爭已充滿自信，故頗惹各方面注目。

西亞諸國深切關心
確信印度獨立運動必勝利

【中華社伊斯坦布爾六日電】與印度同樣苦於英國勢力壓制與誅求之西亞諸國，正以深切之關心，凝視印度獨立運動之展開，英當局爲謀印度之緊急事態，不使西亞被壓迫民族得知，故於印度之情勢，禁止無線電之放送，及報紙上批評解說，然日本已在緬甸確保地步，而歐洲方面德軍之高加索作戰又擴大驚異戰果之今日，西亞全民衆，已確信英政治勢力自印度之撤退必然實現，同時並希望西亞及埃及亦有與此同樣命運到來之時日，土耳其各報亦皆推測以七日會議派全印委員會爲契機，印度欲實現英勢力撤退一事，已迫近最後，而於熾烈之鬥爭後，印方或能奏凱，一方據抵此之美英情報稱，英國政界關於印度情勢，已表現深刻之憂慮與焦燥，其觀念似早認爲無解決之辦法矣，又利用回教徒共產黨等對會議派所具之反對態度，企圖使印度仍困於自體之紛爭中，一方總動員宣傳機關，以斷行實力行爲或經濟封鎖，對印度加以威嚇，以一切手段努力於攻擊甘地，又中立派之人物，斯指摘印度各派指導者，無力彈壓民衆，企圖使民衆頭腦中發生待望出現有力指導者之空氣，一切情形皆頗値注目也。

克利浦斯再聲明
希印人最後再加考慮

【中華社里斯本六日電】據倫敦來電稱：在英印衝突達到不可避免情勢之前，英國璽尚書克利浦斯（見圖），在倫敦泰晤士報上發表關於印度問題之聲明「希印度人在最後瞬間將對英態度再加考慮」，對印度人大行泣訴。

大東亞市長談話（三）
清掃美國色彩爲建設之第一步
大馬尼拉市長金德

【中華社馬尼剌七日電】自日軍入城以來七個月間，從前滿塗美國色彩之首都馬尼剌，至今已完全改變舊套，而煥然一新，以新生菲島之心臟部，逐次邁進建設之途，記者至市政廳訪問市長金德氏（見圖），聽取其對馬尼剌市建設之抱負，金德市長爲土木工程技師（前菲島內閣之勞動部長），故建設爲其專長，是日身着白麻服，金德氏目光炯炯，充滿鬥志，實不失爲新時代指導者之典型人物。

問：爲建設新東亞之菲島，其首要者標榜爲首都馬尼剌必須從新改變爲有東亞性格之都市，關於新生馬尼剌市之建設，願聽其抱負。

答：由於此次戰爭，美國勢力由菲島已一掃而清，但在諸種制度之中，街市之中，以及個人生活之中，尚殘留有美國色彩，將此完全清掃，想卽爲現在建設之第一步，爲使除去生活方面之美國色彩，利用鄰組制度而施行新生活運動，亦爲一種方法。

鄰組制度之活用

治安自日軍入城後，完全恢復，已非常明朗，犯罪火災等事較戰前已減少許多，爲維持治安與秩序，警察制度之改善，與警官素質之向上，爲絕對必要，因此始設立警察官之訓練所，而再實施日本式之教育，次於治安者則爲衛生，現正努力防止惡疫之蔓延，食糧問題因軍政部當局之多方關心，已輸入多量之米穀，曾堪懸念之戰後食糧不安，不過爲杞憂而已，其配給亦由米穀會社聯合鄰組施行，已收到非常良好成績，今鄰組制度實施能率亦頗強，今後活用於各方面，已與日本內地相同。

市營公共汽車

關於勞務對策，已開設職業介紹所，努力設法以供求軍方用人之方便，交通方面較戰前曾有諸多不便，但最近規定運行市營公共汽車，以由日本輸入之木炭車作模範，而施行車體改造，使用之木炭利用國立椰子會社所生產之椰子皮炭，而作爲國策之嚆範，教育方面由現在教育局管理，市政不直接管轄，但現在之教育，非僅習學日本語，對日本人之愛國心，剛健之風氣亦必須學習以返還純正之東亞人，市面目下對警察官亦講習日本語，此亦非僅爲事務上之必要，其着眼點，在使爲民衆模範之警察官，受到日本精神之薰陶。

區制之採用

問：由於奎松市（爲接壤馬尼剌北郊之新都市，大部份尚未建設），及其他之合併，故馬尼剌市之區域，已非常廣大，隨此則行政機構是否改革。

答：關於行政機構之改革，目下正在擬作方案，最近卽可申請軍部許可，現在市之機構，市長以下有七名副市長，擬將此副市長制廢止，而將全市分劃爲十二區，各區各任命區長，馬尼剌市人口，因戰爭避難之住民，現已大部復歸，現在約達七十萬，豫算方面，比之戰前之九百萬元，已撙節至半額以下之四百萬元，又職員幾乎較戰前減至半數，但能率則較戰前向上。

促進輕工業之發達

問：願聽馬尼剌經濟再建之抱負。

答：戰前馬尼剌之經濟，完全依存美國，從美國輸入物資，分配於各地方，再將地方之生產物輸出，此卽爲馬尼剌戰前之經濟職能，因此工業方面，未甚發達，今後必須在現地施行相當程度之自給自足，必須利用菲島內之各種原料，以促進輕工業發達，市方面爲整備此種情勢，設定工場地帶，及施行其他之種種研究，但因此日本人之工場設立以及日本人之技術的指導亦爲絕對必要。

問：市長將親自訪問日本，抑將派遣市之幹部級訪問日本見學戰時下之日本都市，想可作良好之參考。

答：如情勢許可，擬先親自訪問，將來交通方便時，除擬交換學生文藝家，競技使節外，並擬派遣行政方面之研究員。

京北八路軍潰滅逃竄
日軍繼續予以大打擊

【中華社張家口七日電】日軍松本服部，永松各精銳部隊，對此次之京北八路軍擊滅作戰使蒙受潰滅的打擊，而向峻嶮山嶽地帶逃避之敗殘兵，更續行熾烈討伐戰，於三日拂曉對龍關，赤城，延慶，懷來縣境附近約七百之僞軍，加以捕捉，已予以大打擊，其戰果如左：僞遺棄屍體三三，俘虜一一七，並鹵獲步槍，手槍，及其他兵器甚多。

英竟缺乏鞋釦

【中華社消息】據哈瓦斯社倫敦七日電：據報載英國因鞋釦缺乏，（戰前多仰自德義）有童鞋十萬雙，一時竟無法出售云。

操觚者大會昨第三日
笠原參謀長宴各代表

【中華社新京七日電】第三日之大東亞操觚者大會，爲一官民共同懇談會，于七日上午九時，假紀念公會堂中擧行，滿洲國方面之關係官民代表，均被邀出席，對于國政之各方面，加以說明，及交換意見。又出席操觚者大會之各國代表，正午出席笠原關東軍參謀長之招待宴，午後又視察滿洲國通信社，中央廣播電台，滿映，建國大學，大陸科學院等處。

日芳澤大使視察泗水
對新生爪哇頗多感慨

【中華社泗水七日電】進行視察南方各地之芳澤駐安南大使（見圖）六日午後到達泗水，七日午前訪問陸海軍當局後，卽赴陸海軍病院慰問白衣勇士，午後視察被敵人焦土戰術所破壞之泗水再建狀況，又該大使將於八日晨自泗水乘飛機赴昭南，立於泗水街頭之大使，忽然稱謂：「情況全變矣」，言下眺望再建之爪哇風光，一方追憶昔日半載之日荷印會談，並談述新生爪哇之感想如次：彼時雖已在心中有堅固之覺悟，但實未想能迅速卽到此地步，原來荷印與法印之淒涼，法國鄉村風氣之建築物不同，乃爲使人總感有如財主式華美之殖民地，如縣掛之油畫，使人有強烈感之熱帶式之建築物，至今尚無變化，但無論都會，田園等，其全體之氣氛，已完全甦生，變作東洋的彩色，其受多年虐待之土民，亦在東洋之氣息中，得其舒暢，充滿活潑之希望，正協力於建設，接觸此實在景象，對歷史之如此顯變，實感慨無量，荷蘭人從來對物質乃具有非常固執性之國民，由此次戰爭中，其焦土戰術之情況，亦可洞悉，其次卽爲將多數日僑送往澳洲一事，當時未能會晤與自己分袂之舊知，非常遺憾，日荷交涉時，余進行折衝之對手係以副總督蘇克爲主，然彼於發生戰爭時卽捨棄祖國，持巨金逃走，荷印政府之焦土戰術，在經濟部門上，特別着意實行，然此種惡辣之焦土戰術，亦不足介意，已由日軍之手建設而漸漸進展，目擊此狀，感到非常欣慰，離巴達維亞以來，縱斷西部及中部爪哇，土人極爲悅服日人，卽往山中，門前亦懸揭太陽旗，老人兒童等跑出以最敬禮歡迎吾等，日本今後之大任務乃在對土人予以日本之道德教育，使彼等生活向上，動員天惠豐富之爪哇島資源，提高物資上之能率，自不待言，他方並須集中力量於精神教育，如對此等土人加以東洋文化之惠，大東亞共榮圈下之爪哇島將更有生氣云。

渝軍規紊亂益甚
貴興師管區司令胡啓儒被槍決

【中華社上海七日電】中國沿岸封鎖後，重慶依爲輸血路之緬甸公路亦行遮斷，因此重慶政權之基石日益動搖，由于此種影響，以致各軍隊中之軍規紊亂事件層出不窮，據重慶來電稱：貴興師管區司令胡啓儒浮報名額，扣餉不發，擅自殺人，行使賄賂等情，經軍政部察覺逮捕送辦，該案業經該部組織高等軍法會審，經依法判決，呈准中央執行死刑，該部已遵令於八月一日上午七時將胡啓儒執行槍決云。

日採取珍珠船
追擊敵獨木舟
在安本港俘澳官佐十一人

【中華社〇〇基地六日電】日本有一種「採取珍珠船」，並不攜帶航海地圖及羅盤針等，僅以南十字星爲標準，卽可縱橫于南半球，然于大東亞戰爭前，澳洲官憲對于此種船隻向視爲眼中之釘，時常饗以槍彈，至大東亞戰爭勃發後，此等僅四十噸之採取珍珠船，乃各負其任務馳騁於地理極熟之南洋，到處建立驚人之武勳，當日軍正於前荷印要港安本方面奮戰之三月三日，有一採取珍珠船〇〇號，因曾經長途航海，其推進器之軸業已折斷，由另一船隻帶其航行，于安本港附近之海面上擔任哨戒工作，至夜間一時半左右，該〇〇號之船長見距右舷二十公尺之處有一大型之獨木舟經過，乃以馬來語令其停止，但該舟仍往前行，于是船長乃跳入一舢板，由一船員划動，追趕該獨木舟，將迫近該舟時，舟中之掌舵者乃一澳洲人，竟以舵抵抗，船長跳入舟中後，卽將其擊倒，此舟又有一搖櫓者，乘機以手槍擬向船長射擊，亦被船長將其手槍擊落海中，其氣魄極爲豪壯，此時舟中之敵，均將兩手舉起表示降伏，由船長及船員將其一一綑縛後，乃帶回本船，訊問之結果，判明彼等十一名中有一爲澳洲空軍大佐溫迭，並于獨木舟之船底中發見手槍手榴彈等物，該敵人等均係被派至拉薩飛機場者，因恐懼日軍之進攻，乃乘其友軍而逃亡，彼等搭乘獨木舟乃爲逃赴澳洲也，現地之日軍部隊對於該〇〇丸船長船員之勇敢，極爲讚賞。

美感鋼鐵缺乏

【中華社消息】據羅馬社布宜諾斯艾利斯七日電，因鋼鐵缺乏，美戰時生產局明令禁止製造鋼絲床。

新民聲

東亞操觚者大會，已於日前在新京召開，據訊，六日會議議案中心爲完成大東亞戰爭，東亞操觚者應團結協力之方策，其主要意旨，乃爲如何結成筆伐陣線，以協力大東亞戰爭。吾人熱烈期望大會於此問題，羣策羣力，得有極圓滿之決議。

× × ×

渝府始終希求英美幫忙，以資繼續抗戰，延長其個人政治生命。但英美今日殆已自顧不暇，何來餘力，以扶助此毫無生氣之渝府。美空軍實力薄弱，美軍人在衡陽自暴自棄胡作非爲，民衆憤慨，正足以象徵渝府未來之命運。

× × ×

澳洲早已淪爲太平洋上之孤兒。英國旣無力統領，美亦鞭長莫及，其脆弱性，眞不足一擊。目前日軍已佔領亞拉佛拉海各島，北取新幾內亞，南控澳洲，垂手可得。英美對此當前事態無法應付之焦灼，當不減於印度問題也。

本報徵文
大東亞戰爭基地之華北人民生活設計

溯自大東亞聖戰發動以來，爲時半載，赫赫之光輝戰果，舉世同爲震驚，而東亞天地卽恢復東亞人之應占偉業，今也已奠定萬世不拔之基礎矣！吾人對於前方將士之忠勇殺敵，五中感激，固不待言，而爲期求協贊大東亞聖戰達到最後完全勝利起見，吾華北在大東亞聖戰時代下，所居之地位與所負之責任，斯乃全華北一億民衆所不能不有茲重大之覺悟，此無他，厥爲同甘共苦是也！所謂同甘共苦云者，乃舉全華北一億民衆之全力，爲大東亞聖戰之後盾，今將茹苦含辛，努力協贊，來日之光榮收穫，必千萬倍而有餘，然則，吾人應若何謂爲同甘共苦乎？一言以蔽之曰：應從生活節約爲出發點，個人生活節約，可以致富，古有明訓，今舉全華北一億民衆共同節約，將不必要之消耗，完全移作大東亞聖戰之用，其收效之偉大，自在意中。要知吾華北人民生活節約乃屬應盡責任，義無反顧之行爲，未可與坐而論道可比，本報茲爲廣徵博聞，特以「大東亞戰爭基地之華北人民生活設計」爲題，徵求意見，有志之士，自必紛發宏論，以爲天下倡，徵文辦法列下：

題目：大東亞戰爭基地之華北人民生活設計
（一）體驗談。
（二）各人生活，有職業之不同，就其實際生活發表。
（三）一般家庭之收支預算。
（四）節約之細目，以評審爲是。

文字：根據上述之四項，提示具體資料，與確信實踐之結果。每篇在一千字以內，體裁需重白話。

例酧：每篇酧國幣二十元。錄取與否，原稿概不退還。

審查：本報編輯局

限期：八月十五日截止收稿。外埠寄稿以八月十五日郵戳爲憑。寄稿信面寫「生活設計徵文」。

發表：隨時審查，隨時陸續發表。

給酧：發表後一日，根據應徵人住址，寄送稿費通知單，加蓋應徵文所蓋印章，親自來社支領，外埠郵匯。

社團法人 新民報社啓　七月十八日

恭頌南和縣秦知事新民德政

南和共黨猖獗，土匪蹂躪地方，一連數載，四民失業，政治廢弛，水深火熱之中，幸我秦公來宰斯邑，下車伊始，卽竭心力，實行籌備，剿堵商業興盛，拯民於水火，使登於衽席，昔日所謂匪區，一變而爲王道樂土，節省經費，設立學校，推廣教育，調查土質，分別優劣，按等納捐，平屯張李召等村土質瘠劣，非沙卽墈，農田寥落，生產頓減，修道路以利交通，建碉堡以防匪患，挖溝渠以便灌溉，簡刑清寬，徭薄賦，春風夏雨，恩及我全縣民衆，出幽谷而遷喬木，皆縣長之力也，謹登報端以示不忘云。
南張莊 南麥莊 張李召五村民衆感謝　B2772

山西省立桐旭醫學專科學校招生廣告
一、名額　三十名
二、修業年限　四年最後一年爲實習期
三、資格　高中畢業年齡在十八歲以上二十五歲以下者
四、報名日期　八月三日至十三日
五、報名地點　太原市孫家園六號本校籌備處
六、報名手續　1.畢業證件 2.呈繳二寸半身像片三張 3.填具履歷表
七、考試科目　國文 日文 數學 物理學 化學 生物學
八、考試日期　八月十六日至十八日
九、考試地點　太原市南肖墻本校
十、考試手續　另有簡章規定可至本校籌備處取閱
十一、入學手續
十二、外省投考者　在考試期間本校備有簡單宿舍
B2768

急募工友
茲招募華人溶接工友鈑金工友二十名不限年齡願充任者速來面洽
北支自動車工業株式會社　西安門大街四號　電話二局二六九一　B2767

女子職員募集
一，募集人員　二名
二，應募資格　初級中學以上畢業並有打字技能年齡十七歲以上二十二歲以下品行優良者
三，報名書類　本人親筆履歷書三份最近二寸像片三枚及市公立醫院身體檢查證一枚
四，報名地址　河北省新業聯合作社聯合會總務科
五，報名日期　自民國三十一年八月一日起至八月十五日止
六，口試日期　前十時到會口試合格者專函通知本人於八月十五日午前十時到會口試合格與否報名書類概不退還
七，待遇　錄取後爲本會實習員實習期間一個月津貼肆拾圓後採用爲本會雇員任事務員者每月肆拾五圓至陸拾圓任打字員者每月陸拾圓至捌拾圓
八，旅費　口試不合格者給支往復旅費
B2759

北京特別市公署秘書處市用度室招標廣告
本室爲統購市署各機關各項需用物品有欲投標者於見報三日內來室登記（自八月七日至九日）（招標項目）紙張，文具，墨油，漿糊，煤，柴，登記處：府右街市公署秘書處市用度室　B2774

招電話司機生
中國女子年十七八歲略解日語者願就者持履歷書每日午前九時至十二時親來本支社面洽
日本電電北京支社電南五九〇　內六區北長街七七　B2773

北京市針織同業公會籌備處徵求會員啓事
啓者本公會發起人薛冀臣等前者呈請組織針織同業公會一案茲奉社會局第五九號批示照准在案望我針織同業於卽日起速來本會登記幸勿自悞爲要
會址：內六區萬壽寺廟內　暫借電話北局（四）二一六六號　B2770

國立北京藝術專科學校招生
一，招考年級　音樂科國畫組二十名油畫組二十名彫塑科塑造組十名彫刻組十名圖案二十名工藝科陶瓷組十名共一年級新生九十名
二，投考資格　曾在公立或已立案之私立高級中學及同等學校畢業或具有同等學力者
三，報名日期　八月一日至八日止每日上午九時至下午一時星期日除外
四，報名及考試地點　北京東單北東總布胡同十號本校
五，考試日期　體格檢驗及口試八月十一日至十二日筆試十五日至十七日（簡章）函索附郵二分卽寄
B2731

重張大減價
北京同壽堂仁記藥莊
敝號開幕數十年來所用藥料俱擇上等早經遐邇皆知湯劑飲片一概精潔修合丸散膏丹無不立効今於國曆八月六日重張開幕全部各貨一律大減價一個月以酬顧主
開設北京宣外菜市口東　電話（三局）三九二二　分號爛縵胡同內同壽　電話西局三局五六六一　B2762

億兆百貨商店啓事
聘請律師李萬福李希曾爲常年法律顧問

律師李萬福 李希曾 受任億兆百貨商店常年法律顧問通告
茲受任億兆百貨商店常年法律顧問對於該號總支店一切法益如有加以侵害者本律師依法保障之特此通告
本律師事務所北京前外大蔣家胡同一〇一號電話（七）局一四八號　B2760

中央日本語學院專攻科招生
一，資格　高中畢業
一，名額　師範部男女生共四十名　經濟部男女生共四十名
一，考試科目　國文 日文 常識 歷史
一，報名地點　本學院
一，報名日期　（八月一日起至十日止）
一，考試日期　八月十三，十四兩日
一，考試地點　本學院
一，畢業年限　一年
一，待遇　在學中赴日參觀　畢業後推薦相當職業
一，簡章　函索附郵二分卽寄
院址：北京東四頭條電話北（4）二〇二四　B2732

私立佑貞女子中學校招生
1年級初中一年級二年級高中一年級三年級初小一年級至六年級各班
2報名日期卽日起由東
3考期日期八月二十四日上午九時至下午五時
校址西安門內府右街大席胡同（簡章函索卽寄）　B2751

羅氏診療所
主治內外科傳染病科小兒科及皮膚花柳各科門診時間上午十至一下午三至六
附設化驗室　專驗各期血液化驗梅毒急性慢性病及其他化驗
地址：東四八條五十三號電話（四）一二〇八八　A5734

西單北大街 明明眼鏡公司
歡迎學界配鏡特廉　A5553

眼科專家 醫學博士 陳希禮大夫
主治眼科各症　王府井東帥府胡同十九號　A5737

大生醫院
院長德國柏林大學醫學博士周瑞庭　專門內科兒科
各科均有專門大夫　西單報子街東頭路南　電話西局九一四號　A596

軸心國最後勝利可操左券

德國大使館昨對記者發表時局公告

【本報特訊】德國大使館北京辦事處昨（七日）日下午五時對中外記者發表時局公告，原文如次：

當德軍勝利深入蘇聯南部之際，英國之赫爾國務卿及倫敦之艾登首相，均覺必須向各自國人作安慰之詞，藉以平息人民對於政府之日益不滿的情緒，赫艾二人之演說詞，如出一轍，俱以翹盼希望，來轉移人民之目光，勿對黯淡的現時過度注意，並謂勝利的英美國家，將立於指導地位統治戰後之世界，凡參加作戰打倒敵人之各國，不論其大小，俱將得公正之裁判，二公之論調，國際報界英美之「雄」偽善，世界人士，聞之莫不厭倦，英美之多言，較之堅毅果敢非打倒敵人不止的德國，及其盟邦，不啻有霄壤之別。

過去數星期中，德軍于蘇聯南部，襲擊追擊敗退之敵人，暴雨，洪水，跋涉，困憊，皆不足阻其前進，德軍在側面已迫近高加索之山陵，一面遙望入史太林格勒之伏爾加河套，伴隨及德軍之機械及軍需，不計其數，即莫斯科方面，亦不得不承認德軍兵力及軍械之優越，蘇軍司令部，下令將兵寧死不得退却，並調全部軍力以作戰，然後退一尺，即損失一尺，補給軍即增加一部份力量也，自多內茲盆地放棄後，蘇聯又失去羅斯多夫，頓河套內之大地及著名肥沃之庫班，其最後之高加索與該俄中部之鐵路線，亦入德軍之掌握，所餘者僅裏海至伏爾加河之一道而已，然伏爾加亦爲德機所毀滅，故頗感威脅，

蘇軍反攻，潰滅失敗，進擊頓河灣，佛羅尼茲及該地以北各地之強力蘇軍，已蒙重大之損失，史太林所持之第二戰線，迄未實現，英美此時不能予史氏有效之解救，但已顯然，蘇聯之唯一希望在得急救，故在華府之李維諾夫及倫敦之曼斯基，均竭力奔走促觸發不決之聯盟對德國加以威脅，使其一大部分力量，由蘇線抽調他往，然德國對此事動，早有適當之準備，最近在巴黎市游行四小時之近代化德國精銳軍隊，即其明證，此軍團乃擔任防禦新築之堅強之西歐海岸線者。

凡敵人陣營中之相信英美蘇所宣傳之德軍于冬季及新近戰爭中所受人力之損失者，現今可知德國之實力，確已加強，且能同時于非洲及俄國作成功之進擊，並在歐陸西岸抵抗任何敵人。

此種實力，在陸海方面，均已顯示出來，大西洋，北冰洋，地中海上，德潛艦，水上艦艇及空軍，隨時準備攻擊，數月來敵方所沉沒及損壞之船舶，計達一百萬噸左右，可見其成功之一斑，在德本土，各方面加緊工作發生鉅大之效力，科學家忙於改進現時之軍械及發明新的武器，並使物資及食料之消耗合理化，以增進軍隊之生活及戰鬥力，對于工業及農務人員之衛生，力事改善，減其負擔，凡在征服之域，即成耕種之區，於城鄉各處，尤努力建設，以謀大衆之永久福利爲原則，各種職業及工藝教育，尤提倡不遺餘力，使淪陷區之人民，作有益社會之建設工作，例如三月前自赤軍手中奪得之刻赤半島，今則農作及畜牧非特恢復前狀，抑且超過舊日規模，因努力及遠大之目光，今秋將有空前之大量收穫，由是國社主義得利用佔領區內之無限機會，作建設的工作，在布爾雪維主義道下之焦土上建立健全的，繁榮的社會，此乃歐洲新秩序予人良好之印象之實例，戰線後方各處湧出之新生命，乃歐洲各國聯合起來自動合作之良果，此等國家，雙悟他們的公敵，乃事事破壞工作的共產主義。

決定性之發展，現正進行，軸心國之堅強的領袖力量，到處可以覺出使人對最後勝利之信念更爲堅強，敵方祇作紙上談兵，既不能共濟時艱，而目的又互相背謬，今日之蘇聯，惟有獨當鋒鏑，蓋英美陣營，固未確信史太林之值得一救也。

最近阿斯脫夫人之演說及英美國內共產勢力之伸展，明示莫斯科不願享受基于最近締結盟約之全力支持，英美自身在各方面感受威脅，在焦灼之中竟不知何事爲首要。

吾人感謝德軍榮譽功績之餘，將各盡其力完成大業，最後勝利，已操諸各領袖之手矣。

德軍自庫班挺進

佔領區域逐漸擴大

蘇軍已公開自承地位嚴重

【中華社消息】據海通社柏林七日急電：德最高軍部七日午間，發表消息稱，德大軍自庫班橋頭堡壘向前挺進，已抵達科普東北五十公里地方。

【中華社消息】據海通社柏林七日電：此間官方七日午發表消息稱：德軍佔領克拉斯諾達以北六十哩之提摩生柯夫斯基亞地方。

【中華社消息】據德國通訊社柏林七日急電：德軍及其聯軍於東線南部戰區繼續挺進，雙方激戰結果，德軍及其聯軍佔領提克爾瑞斯克蘇聯重要鐵路中心。

【中華社消息】據德國海通信社斯德哥爾摩七日電：莫斯科英美報稱：蘇軍已公開發稱其地位之嚴重，並云：已退出高加索前線北部之全境。

【中華社消息】據海通社希特勒大本營七日電：德最高軍部七日午間發表消息稱：高加索地區德羅聯軍，追擊敵軍攻略提摩生柯夫斯基亞城，德軍復自庫班橋頭堡壘，向前挺進，已抵達科普東北五十公里地區，黑海沿岸敵方，鐵路設施，日夜遭我方空襲，高加索山麓，及高瓦河下流情形，不然薩爾河以北，六日德羅聯軍與新進之敵軍正面衝突，敵軍損失坦克車五十一輛，頓河方面敵軍進擊亦告失敗，羅捷夫方面敵軍堅持苦戰，軍士及物質俱蒙重大損失，芬蘭灣方面，蘇聯巡邏船一艘被彈擊沉，又船四艘及掃海艦一艘受重創，東線極北方面，摩爾曼斯克砲台陣地，及變雪半島之蘇軍駐屯營俱遭空襲，東部前線，六日被擊墜之敵機總數達一百三十八架，我機八架不明下落，英機於六日空襲德西境及西南部諸工業城，居民死傷頗多，住宅區建築物亦被彈塌毀甚夥，英機七架被擊墜，德陸揭瓦夫飛機部隊，亦於六日飛炸英西南海岸各軍事要施，及蘇格蘭東海岸之軍需製造廠，引起大火，德機奏凱後安然返回基地。

【中華社柏林六日電】德軍司令部發表：

一，高加索戰線，德軍將羅斯多夫至克拉斯諾達鐵道之分歧點吉霍林克奪取，更在該市西北方之廣汎地帶，將鐵道遮斷。

一，德軍機甲部隊由此更在南方繼續猛進中，戰車部隊在空軍掩護下確保庫班河渡河點。

一，在佛羅西羅夫斯克南方德軍機甲部隊渡過庫班河，將通結黑海與裏海之重要鐵道遮斷。

一，薩爾河北方德與羅馬尼亞兩軍續行輕快之進擊，就中羅馬尼亞軍在此次攻擊樹立偉大之戰功。

一，頓河大灣曲部，德軍在激戰後擊碎敵戰車二十五輛。

一，爾修地區亦在繼續激戰中。

高加索戰局勢將終結

耶斯克陷落已迫於眉睫

【中華社里斯本六日電】綜合各方情報，庫班地區之齊莫先科軍，在德軍壓倒的進擊之下逐次退至黑海方面麥克夫油田地帶，克拉斯諾達之精油設備陷於直接之危險，黑海沿岸要港諾佛羅西斯克及塔拉布塞與背後地之連絡，亦被切斷，以致陷於德軍之完全包圍中，勃克元帥目下完全制壓羅斯多夫至巴庫鐵道以西之北高加索一帶，向各方擴大戰果中，南進之先鋒部隊，據傳已達到高加索山脈之北麓，他方在里海沿岸方面作戰中之德軍切斷吉霍林克至耶斯克鐵道之數處，耶斯克之陷落，據傳已迫於眉睫，北高加索之戰局，有漸次臨近終結之勢。

蘇當局嚴令死戰

【中華社里斯本六日電】據路透社莫斯科電：蘇聯當局六日發出以下之命令，「在戰場上懦弱不敢前進者，絕論決不赦」。

英大使抵莫斯科

【中華社消息】據德國通信社阿姆斯特丹七日電：英報道機關宣稱：英大使七日抵達莫斯科，聞美大使於短期內亦將首途赴莫斯科云。

頓河灣方面

蘇軍反攻被擊退

損失坦克車二十五輛

【中華社消息】據德國通訊社柏林七日電：德最高軍部關於頓河灣作戰情形，發表消息如次，德軍六日將敵軍之反攻擊退，蘇軍損失坦克車二十五輛，其中十二輛係爲德戰鬥機所炸毀，德陸揭瓦夫飛機部隊擊毀敵軍大砲多門，貨車二百輛，蘇軍擬自斯塔林格勒以西之鐵路增兵，該企圖亦爲德空軍所粉碎，列車十一輛被炸毀云。

斯塔林格勒鐵道線

德蘇兩軍展開激戰

赤軍抵抗極爲頑強

【中華社里斯本六日電】斯塔林格勒戰線依然緊迫，進出於茲伊母林斯加之德軍又進至斯塔林格勒西南百六十公里之鐵道線，欲一氣由南方突破斯塔林格勒鐵道線，赤軍之抵抗極爲頑強，目下以鐵道線爲中心，兩軍展開戰車戰，據傳德軍陸續向前線增援，以戰車爲中心之機甲部隊，而壓迫赤軍，在頓河灣曲部，兩軍死鬥，戰局反覆一進一退，赤軍雖受優勢德軍之強壓，但仍施以必死之反擊，決定的新展開現尚無所聞。

倫敦工人請願團

要請結第二戰綫

【中華社消息】據哈瓦斯社倫敦七日電：倫敦地區工人請願團，代表當地各工廠十萬五千六百八十六名工人，於六日致邱吉爾公文要求急速成立第二戰線，該公文大意略謂：「蘇聯情勢危急，我國亦須軍大危機，值此一髮千鈞之際，如不成立第二戰線，則悔之晚矣」。

東綫德空軍戰果

【中華社消息】海通社柏林六日電：據德軍司令部公報六日宣稱：在東線戰爭中德空軍於五日擊落敵機一百〇八架，德機三十一架，敵方坦克軍及軍隊集中營，亦遭我方重大空襲云。

義艦隊活躍黑海

援高加索蘇艦被擊沉

【中華社里斯本六日電】據情報傳稱：在黑海上活躍中之義大利快速艇隊，擊沉向北高加索方面急航中之蘇聯巡洋艦一隻，現在亞速海東岸地區之蘇軍正陷入與庫班地區相同之被包圍危險中，蘇聯黑海艦隊，亦欲企圖將此等蘇軍，由海路上載送於高加索方面。

【中華社消息】海通社柏林七日電：據此地消息稱：蘇軍之黑海艦隊，約有二萬三千噸，艦艇約四或五隻，巡洋艦約五千至八千噸，潛水艇，自動水雷艇及小船等數目不詳，德軍司令部認爲此黑海艦隊之戰鬥力並不強大。

日駐德大島大使

飛抵克拉科

【中華社柏林六日電】日駐德大島大使一行，爲視察波蘭之建設狀況，五日空路飛抵克拉科，受總督府以下德方幹部之出迎，已與適相遇合之左衛凱大將一同出席福蘭克總督之招待宴云。

軸心軍擊沉美艦三艘

德潛艇毀敵船十五隻

【中華社消息】海通社布宜諾斯艾利斯七日電，據華盛頓海軍部於五日宣稱：美艦三艘，被軸心國之潛水艇擊沉，一艘在印度洋擊沉，一艘在北非，一艘在南大西洋。

【中華社消息】據海通社柏林七日電，此間官方七日午間發表消息稱：德潛水艇擊沉敵船十五艘，總載重超過十萬〇三千噸。

【中華社消息】據海通社里斯本七日電，美國海軍部七日宣稱：美國中型商船一艘，在墨西哥灣沈沒。

埃及前線仍相持中

【中華社消息】據海通社羅馬七日電，義最高軍部，七日午間發表公報稱：埃及前線，繼續偵察及砲擊活動，我方空軍部隊，襲擊敵軍腹地駐屯營，南方空戰結果，敵機四架被擊墜，馬爾他島方面，米加巴及馬特魯地帶之敵軍受損失甚大，德義合作有系統之攻擊，敵機六架被擊落，在特布爾克及馬爾沙，敵機一隻被毀。

【中華社消息】據海通社羅馬七日電：一，在馬耳他島作戰中，德義轟炸機之保衛機與戰鬥機「司皮特費爾」交戰，另一英機亦被德機所毀。一，英機亦企圖攻擊德義軍在地中海巡游之衛護艦，但被德義之高射砲射落英機一架，該衛護艦絲毫未受損害。一，德義軍之飛機一架飛往東地中海途中未能復返。

對鮮人強烈貫注以日本精神：（上）國旗揭揚式，（下）鍛鍊體力（日陸軍省發表）

高加索民衆

紛向中亞避難

關口保氏目擊談

【中華社滿洲里六日電】在歐洲旅行一年又八個月之前蒙疆政府總務部長關口保與出席伯爾尼之教育大會後等學校教授秀賀禮等兩氏，七月十五日由安卡拉出發經高加索，于八月五日午後一時十三分抵滿洲里，六日乘滿洲里發列車向哈爾濱出發，發表如左之旅行印象談話。

吾人等原擬與駐在羅馬尼亞武官康平少將一同歸還，但因證明書關係，未能實現，在安卡拉領到蘇聯證明書，入蘇聯之情緒，相當複雜，食糧，因已購一個月之量，故甚安心，但在言語方面，毫無自信，自中立國物質豐富之土耳其入高加索，則感空氣驟變，此因感戰火迫身，高加索民衆，開始向中央亞細亞移動也，不僅此也，更因高加索石油，經由中亞細亞向歐洲戰線輸送，故貨客異常擁擠，在自巴克向克拉斯諾鮑特斯克行進之二千噸輪船上，向後方輸送之將兵與搬運家財之避難民，擠滿船輪，實及甲板，甚至避難民用之遊艇亦均擠滿，在克拉斯諾鮑特斯克上陸，立即車站，在站前，三千餘避難民露宿于廣場，吾等立向站長交涉住宿與坐席，因旅館均爲醫院，結果暫住于站長室，因未攜帶食糧，等待數日之避難民，與站長交涉坐席之時，勢欲拚命之情形，非言語所能形容，吾等亦深爲感動，此種情景，不僅克拉斯諾鮑特斯克爲然，即換車之車站，亦應有之避難民，不僅在高加索及中央亞細亞，即在本比利斯克，亦層出不窮，德國後方之生活，文化高尚，統制管及，秩序井然，票制度，仍良好施行，對蘇作戰能早日結束，爲德國人所希望，蘇聯人期待「多之再來」德國之占領地工作，爲歐洲共同地帶之新歐洲文明之創設，大陸間之文化交流，盛旺企圖，此種歐洲文明，亦有相當取日本文化者，對日本研究之德國之研究熱，頗值注目，大島大使，佐久間公使與滯留於德國之學者之日本事情講演，無論在何處均能集聚二三千聽衆，盛況空前，柏林大學之日本講座，以日本語爲中心，講解日本之傳統，日本文化之本質及武士道等，德國之大學生，男學生出而戰爭，女學生負傷歸來者，亦有相當之多，赴戰線之學生，于休假歸來之時，即赴學校熱心聽講，此種情形頗值感激，教授等亦交換赴戰場，講演戰場醫學及戰場心理，自各專門之立場，研究戰爭，德國對滿洲國之認識，由于公使館之努力宣傳，漸有進步，關于日本占領下之南洋之資源，德國亦非常關心云。

德海軍大砲

在海峽射擊敵船

襲德英機被擊墜五架

【中華社消息】據德國通訊社柏林七日電，德最高軍部六日午後發表消息稱：德海軍大砲六日晨於海峽擊射敵船多艘，獲得極大效果。

【中華社消息】據德國通信社柏林七日電，英轟炸機隊，六日晚企圖襲擊德西一部，卒被德機擊墜其新型機五架。

大東亞美術協會

昨日在東京揭幕

【中華社東京七日電】以昂揚大東亞細亞民族文化，將日本民族之精華與傳統介紹于共榮圈諸國爲目的，而成立之大東亞美術協會之開會式七日於日比谷東洋軒舉行，會長有馬賴寧伯，副會長菊池門也，陸軍中將黑田，河邊，陸海軍兩報道部員，柳原興亞院調查官，爪生興亞同盟理事等約四十名出席，正副會長致詞後，協議今後之活動方針，該協會糾合日本美術家，於共榮圈各地開彼等作品之展覽會，一面由廣大之共榮圈各國搜集繪畫，工藝，雕影，標語，應用美術等作品，計劃于東京及共榮圈各首都每年開一次綜合展覽會，其第一次綜合展覽，定于九月在東京府美術館開幕云。

泰義承認滿洲國

今日已屆一週年

維尤達公使發表感想

【中華社新京七日電】八月八日是結成共榮同盟的泰義正式承認滿洲國的一週年紀念日，當承認時之泰義國，曾被英美及重慶方面之策動，加以極猛烈之種種壓迫，然而竟毅然承認滿洲國，與國際聯盟當滿洲國建國之時，處置失當，該國由東亞一角出以毅然之態度，滿與泰義兩國深結之萌芽在滿洲建國時已發生，泰義國正式承認滿洲國來一年間，日滿華泰結盟之契亦愈堅固，共同力努于以英美爲敵而堂堂協同建設大東亞新秩序，此時首任駐滿泰義國公使，是駐日本泰義大使館附武官維尤達少將，近將赴滿駐于滿洲國十週年紀念日歡呼中之首都新京正式就職，在東京市麻布區內自宅於熱情橫溢下談及大東亞經綸之抱負與赴任之籌如次：

日本，滿洲，泰義國，皆是以同血連繫之東亞人，爲創設東亞人之東亞，而協力高揭大東亞共榮圈之旗幟，在同一之戰爭目的下而戰，所以共榮圈內之物資亦可分有餘以補不足，並不足由泰義運輸，大豆不足由滿洲運輸，此不僅在經濟方面，即在政治，軍事，文化上亦同，所謂外國對立之觀念，毫不能見於大東亞圈內諸國，是在一屋下之兄弟，滿洲國與泰國恰與一年前結兄弟之契，但日滿華大陸國不同一步伐，則大東亞建設之事業絕對不完成，本人是軍人，毫無作外交家之經驗，惟爲達成此大目的而挺身之熱意，則充滿胸中，將此熱意用之于泰滿兩國親善上，而貫確立大東亞共榮圈，確信滿洲國政府以及該國國民等必定欣然協力，意欲于北京駐泰公使館準備整然後即出發，大概來月中旬便可赴任。

土記者赴德觀光

於六日離維也納

【中華社消息】據海通社維也納七日電：土耳其記者團赴德及其佔領地區觀光之記者團，業於六日離維也納，聞該團於返國前將至塞巴斯托波爾等地一行云。

第二戰綫已無望

渝府猶在作夢想

【中華社消息】海通社上海六日電：由于最近德軍在蘇聯進行之迅速與英軍在北非之敗退，重慶政界認爲危殆，尤其反軸心國之中又因第二戰線之事，互相推諉，重慶至爲不安，國民黨某機關報宣稱：「據可靠之報告，英美確已計劃準備第二戰線，唯因恐懼日本之於印度洋上之威武，不得不改向印度洋增援，如此則第二戰線即成紙上空談兵矣」，時事新報載：「吾人只須靜候，蓋第二戰線之造成係運籌之問題耳」，此二報紙明顯指出關于第二戰線一事，重慶政府當局並未正式發表意見，重慶報紙於偶然間流露出反軸心國切盼第二戰線之造成，重慶之新民報宣稱「蘇聯之戰績既已對反軸心國有如此重大之貢獻，吾人甚爲詫異何以英美在近東之軍隊仍坐視蘇聯之危機而不加以援助」，又中央掃蕩報社論評曰，「反軸心國第二戰線之一再遲延，僅使增消耗，而使事態更形惡化」，該報建議反軸心國應反攻亞洲之日本，於同時於歐洲建設第二戰線。

緊急物價對策與華北經濟之將來

華北經濟界各名流發表偉論（四）

日前當局所公佈之華北緊急物價對策，對於華北經濟之將來，所關甚鉅，本社爲使一般民衆澈底明瞭此事起見，特向華北經濟界名流徵求意見，茲蒙華北貿易組合聯合會大原虎夫專務理事，中國聯合準備銀行坂谷顧問，國立北京大學法學院方宗鰲院長諸氏發抒偉論，內容極爲肯要，茲特發表於後，以供各界之參考：

加強生產消費

掃除自由販賣主義

北京特別市公署社會局第三科科長張淳

此次華北緊急物價對策，厥爲適應客觀環境的要求，當局始採取此種非常措置，一種政策施行的開始，特別是現在這出乎一般人日常習慣外的辦法，自然要有一部分人多少感覺不便，此外由此種不便，而生出種種無稽的猜疑和謠言，自然亦爲吾人可以預想得到的，但是爲安定民生，調整社會，吾人似又不能不出此一途，不然處此戰爭時期，國內經濟產業即不免受戰爭之影響，而有異常的變態，其影響所及，不但滿足便社會一般有偏倚不均之現象，即於國家經濟及政治運行上，亦將受其牽制，況處此現代世界在高度國家機構統立之下，如能按照本身統制經濟之統制，如無完善經濟之機能與夫一定之方針，國勢必因繼長經濟制之波瀾甚多，而斷推進經濟上自然作用，以至不可收拾，當局有鑒於此，故不能再事優柔遲疑，遂毅然於六月十日正式頒佈緊急物價對策，在物價對策公佈後，各主要日用品價格亦隨之繼續核定，先後揭載於各大報紙，目下又開始第二批日用品價格之核定，如果隨時無意外因難發生，不日即可公布，總之此次物價對策實施以來，可以說完全一備過去施政上之積弊，不僅不在於物價對策公布的形式，而在精神，不僅不在物價之訂立，而尤在實行此點，尤深望各界人士，加以諒解，應不負當局之苦心，至如能否行之盡美盡善，同時亦希望各界予以各種援助，或本著珠玉，俾補闕漏，本諸共同協力之原則，向同一目標邁進，實所至盼，否則如仍出以過去對當局施政之冷淡態度，或由於一己偏見而遷加猜疑，此等現象，爲吾人所深應避免者，因當此次物價對策的重要性，不惟甚於上述各種理由，同時如謂由於此次物價對策的關係，而將今後華北經濟導入一新階段，亦未始不可，換言之，今後華北經濟之發展，亦將以此物價對策爲依歸，華北經濟既已走入一新階段，所以吾人亦深信將來華北經濟，將益趨強化，益趨鞏固，同時爲吾人所不能否認者，即今後華北經濟亦將走入一嶄新的途徑，第一，將以此次物價對策爲基礎，而一舉掃除過去自由販賣主義，在過去一般商人，大部都爲自由販賣，不受任何限制，如批發商可兼營零售，同時零售商亦可兼營批發，一方面關於物品價格，亦漫無統制，因爲商人暴利的結果，於是物價亦隨之而忽漲忽跌，即一日之間，亦千變萬化，不可捉摸，此在國家無事之時，即亦非長久之策，影響于民生匪淺，如在此戰時下，百物缺乏時期，人人仍以暴利爲目的，其結果豈更不堪設想，故今後華北經濟政策，唯一目標，即爲掃除一往流弊，自由販賣，既爲過去積弊之一種，所以亦必須絕對剷除，如批發商不得兼營零售，零售商亦不得兼營批發，亦有嚴密之規定，不使其再有暴利行發爲生，皆爲今後經濟上必要之措施，即一切輸入品，亦必須經過申請與主管機關之批准適正價格，不然即不准許自由販賣，總之，在不否認個人利益原則下，今後經濟政策將完全以公益爲前提，一面與日本各商業機關共同協力，以完成自足自給之使命，爲唯一的趨向，第二將以此次物價對策爲基礎而加強生產與消費，此亦爲今後華北經濟上必有之趨勢，因爲在戰時下，日常必需用品之缺乏，可謂爲將來極重要之問題，不容吾人所忽視者，故必須極力設法充實日用品之數量，以資調劑，在充實必需品時，須有二個重要條件，第一即爲當視其生產品如何，及其原料之難易，而決定其生產數量，第二則爲增進輸入，如日用品能求之於國內，是否能自給自足狀態，固爲一種良好條件，但日常用品範圍極廣，尤以原料之獲得，每多不能專仰賴於本國，必須仰給於外國，特別是各大消費都市，如北京，天津，青島，日常用品，皆須仰賴外地之輸入，故今後充實生產，增進輸入力，乃爲最關重要之事實，不過關於輸入力之擴充，亦必須視各方實況，作適當運籌，始能獲得圓滿結果，對於生產方面，亦當視其生產品如何，及其原料，以資調劑，加強生產力，增大輸入力，當此物價對策實施之後，皆爲抑止物價所應有之手段，第三以次物價對策爲基礎而防止通貨膨脹，爲防止通貨膨脹，則須第一須抑止物價騰貴，抑止方法，略如上述，如規定適正價格，加強生產力，增大輸入力，第二則爲獎勵購買公債，強化儲蓄等，如獎勵購買公債，在軍需時期，因國家產業命脈等機構，皆異於常態，亦將受重大之威脅，故此後關於資材原料，由於戰爭而漸次缺乏，如今後不加以統制，不但要影響全局，即國民生活，亦將受重大之威脅，故此後關係生產，尤以資材原料，由於戰爭而漸次缺乏，如今後不加以統制，不但要影響全局，即國民生活，亦將受重大之威脅，故此後關係，加強輸入與取消自由販賣，皆佔同樣重要地位，綜計所述三點觀之，今後華北經濟即形將走入統制途徑，當無可諱言，吾人今後亦當本此目標繼續向前邁進，務使於短期間內完成此種任務方不負各方期待之殷也。

求聖戰最後勝利

必須商民協力於物資對策

北京商會董事印刷公會會長包价宸

當此大戰勃發時期：雖曰科學戰，實即經濟戰，國防之需要，能使戰爭持久，方可得最後勝利，此雖賴將士愛國熱忱，效命前敵，不惜犧牲，但必須後防經濟充足，以作後援，所謂經濟者，百業之根本，戰爭之血液，誠非虛語，但觀整經濟，如何安定民生，如何鞏固國防，對我商人，有密切關係，有莫大責任，觀乎現在空前未有之大戰，友邦日本毅然決然，以武士道勇往直前，大無畏之精神，不數月間，敵軍望風披靡，打倒南洋制霸之英美，爲我大東亞求解放，雖然日本將士神威而外，後方商賈之捐輸，犧牲一切，俾濟調整，亦極切要，要知大東亞版圖非僅日本一國，爲大東亞求解放，豈應日本一國負責，考自滿清代，外交失敗，迄今百數十載，受英美之搾取，華人也受英美之侵略壓迫，亦華人也，稍有血氣者，誰能永忍，今爲求解放，友邦爲先鋒，華人爲後援，共同甘苦，滅此朝食，冶得甘心，我華北京津一帶，爲鐵路樞紐，運輸便利，且商業繁榮，誠大東亞戰爭良好之後方基地，凡我商界同人，既不能負戈從戎，應存患難與共之價值，節衣節食自願自戒，負勞動工，自給自足，將來經濟，自然調整，目下物品既有政令公定價格，後此商民同心協力，則物資流通，國庫充裕，如是而協助聖戰，則最後勝利，舍我其誰。

市況商情

（七日）

金銀

北京足金 賣價 四六〇·

天津足金 上午 四六〇· 下午 四六〇·

北京白銀 買價 〇三·七〇 賣價 〇三·七〇

貨幣行市 上海軍票前市

	賣	買
開盤	一七元十六分之十五	一八元十六分之一
收盤	一七元十六分之十五	一八元十六分之一

證券

北京

金城股票	六六·〇〇	入境股票	六八·〇〇
中南股票	六二·〇〇	棧業股票	四〇·〇〇
中實股票	六二·〇〇	電車股票	六七·〇〇
京自來水票	[illegible]		

天津

中興煤礦股票	一八〇，〇〇〇
啓新洋灰股票	一六〇，〇〇〇
開灤礦務股票	三九〇，〇〇〇
大利製礦地股票	三三〇，〇〇〇
先農公司股票	六五，〇〇〇
河東地產股票	二五，〇〇〇
耀華玻璃股票	一四五，〇〇〇
太沽駁船股票	一一〇，〇〇〇
中原公司股票	一二〇，〇〇〇
興業銀行股票	一五〇，〇〇〇
法國電燈股票	一五〇，〇〇〇
津自來水股票	一〇五，〇〇〇

東京（前市）

	開盤	收盤
東新	[illegible]	[illegible]
新鐘	[illegible]	[illegible]
滿鐵	[illegible]	[illegible]
重工	[illegible]	[illegible]

大阪（前市）

	開盤	收盤
日產	[illegible]	[illegible]
新	[illegible]	[illegible]
大鐘	[illegible]	[illegible]
日紡	[illegible]	[illegible]
富士紡	[illegible]	[illegible]
新帝人	[illegible]	[illegible]
商船	[illegible]	[illegible]

麵粉

北京麵粉（每袋價）

紅牌麵粉二一，〇〇〇，社丹麵粉二一，二〇〇，粉二〇，〇〇〇，松鹿麵粉二〇，〇〇〇，入〇〇，雙馬麵粉二一，〇〇〇，丹鳳麵粉二〇，七五〇，粉二二，八〇〇，綠兔麵粉二二，一五〇，綠大鐘麵粉二二，〇〇〇，紅大鐘麵粉二一，一〇〇，紅蝠麵粉二一，一〇〇，紅節門，

大米

北京大米發價

西貢每包一四四，〇〇〇，（以下[illegible]）

雜糧

北京現貨每斤價

伏地小米	[illegible]	口小米	[illegible]
大麥米	[illegible]	黃米	[illegible]
玉米麩	[illegible]	白豇豆	[illegible]
雜豆米	[illegible]	黑豇豆	[illegible]
高粱米	[illegible]	花豇豆	[illegible]
紅高粱	[illegible]	白小豆	[illegible]
紅豆	[illegible]	黑小豆	[illegible]
黃豆	[illegible]	紅芸豆	[illegible]
青豆	[illegible]	大豆	[illegible]

天津現貨

[illegible]

天津期貨（前市）

花生油、黑豆 等 開盤 最高 最低 收盤 [illegible]

天津油市

香油 一二五二元，生油一二九元，豆油 一二七元，衛生油一三三元

棉布

天津棉紗現貨（前市）

[illegible]

食品

南北雜貨售價

[illegible]

強腦＝強精

不老長生的秘法

洗掉一切憂愁

蘇甦疲勞衰弱

我們，在青壯年時代，集積所有的修養，遂達一切的經驗，練磨自己天賦的才幹，漸々兒的獲得社會的地步，和世上的信用，如此而至於五十至六十來才的時候，才能夠發揮所謂人生一輩的真價，若是活得八十至九十才了嗎，人類的幸福，便無過於此了，青年時代的一切修養和勞苦，實在爲的是老後的這個旦願，自不用說了，因此，我們常要保愛身體，講個很好的養生法，不可以損傷自己心身，是最重要的事情，如果疲勞過度，以致頭腦昏迷，全身倦怠，無精打彩，便沒有極力爲做得自己活工之時，無論如何，趕快的設法復活，且在稍微覺到身體衰弱之時，也要立刻補強腦力和精氣，以防未料的大患巨禍，至今獲得不老長生的天賦的清福之人，差不多都要飲自古有名的深山仙酒養命酒，這原因很有興趣的，我們不可輕視的事體，那麼這個養命酒是甚麼個酒呢？日本信州地，有一處山深水清的仙境勝地，名叫天龍峽，那裡的素封富家「鹽澤」根據古來獨特的家傳秘法，就採來世上稀少的高山貴重藥草多數種類，酒合浸釀很多年期，酒裡這些個藥草的天然自然的精分，互融相臨而造成神秘的一大靈能，這是雖拿現代的科化學也不能解釋出的實在不可思議的巧能，所以衰敗極度的病人立刻甦生，老人也得回春之妙効，這種奇蹟的効驗，至今救出了無千代數的人們了。君若飲此酒，僅以最初一杯，必定歡迎那精氣馥郁的芳香，至於味道，超過上等的葡萄酒，況那酒裡有貴自的貴重精分，所以每日僅飲一二杯，藥能立刻補養全身，使養血液改成新鮮而且富有榮養的血液，毓於血行旺盛，體內五臟六腑的生活機能活潑起來，因之在疲勞衰弱之時，可以元氣万倍，增進勢率，更如素常貧血衰弱之人，或虛弱體質等，也能一天比一天的變得強健，而倍蓄腦力，補增精力，結果必定養得無限的性命，養命酒之名稱亦全由此而所生的啊！此藥酒之存在可說世界無雙，現今各界人士，皆親近愛飲此酒，無不愛飲，且請那嗜好名酒之諸位，每日早晚飲一二杯，並要快樂長壽又能得利到人生無上的幸福，現今在此地一流有名藥房，開始經理代售，請速試飲

各埠大藥房洋廣雜貨舖皆有售出

信州伊那之谷 釀造處 養命酒本舖天龍館

東京市麴町區上區四丁目 總發行處 養命酒本舖東京出張所

開口金丹

[illegible]

婦女救星

女科聖藥 麝香化血丹

化瘀血水保險元氣不傷破血化胎孕婦切忌以免無形消化每付四元特製一定把握不服藥者另有外用膏藥坐藥一付保好 保險停孕丹 有經驗每盒五元停孕一載大盒拾圓准保避孕二年不受胎病之苦 天津日租界福立街久泰堂藥房分號 [illegible]

消除疲勞素

囊中常備仁丹

精神旺盛忘疲乏

促進新陳代謝 增加工作効率 化食，通便，防疫爽口，立止頭疼！

消化と毒け 仁丹

哈德門

還是他好

五台山六月大會朝拜紀（三）

●本報特派員王仲平●

看一種寺田科長滿雨衣上都是嘔吐的陳漬，實在是對不住的很，同時車廂裡的吐味兒更是難聞的很！

心裡舒適了，頭部也清醒了許多，車的顛簸，較以前的顛簸好的許多。

七，到了五台山頂

遠遠地望見了那塔院寺的白塔了。天空裡的浮雲，已經散了，陽光和雲彩，又露出來了，身上的雨漬，慢慢地都晒乾了。

「歡迎參拜文殊道場」的大布幕，懶懶地掛在一座寺院的門口，被我們發現了，一些已經在頭裡天貼好的宣傳標語，這麼

一塊大大的園地，門口攔起了約有二畝地的場所，都直向天空裡長着，颼颼的響着，那被風吹得的楊樹葉子。

「此處距合懷鎮二華里」的牌子，擺在面前。

路旁的紅男綠女，都成羣結隊的，向山的方向走着。

附近各處的廟宇，都擺在了我們的面前。

那紅牆綠瓦，伸出了老大的松樹身子，顯示着告訴我們，那已經活了幾百年的樹，還是那樣茂盛的長着，時事的變遷，他何曾掛在心懷？

一條長長地街市，各賣貨家門口都懸掛了五色的新民會旗幟隨着山間的清風任意飄舞着。

那座白塔離我們越法近的多了。

這麼多的人，都在手裡拿着旗子，在歡迎着我們朝山的人。

「五台山頂到了」，聽見一個人說。都蜂擁似地，湧下了汽車。

八，一席洗塵宴

幾個友邦日本記者，經過了後援會的事務人員的接洽，和太鐵的一群，都跑到顯通寺的頂上宿舍裡去寄宿。

記者，因為這一兩餐日本飯的不適口，決意暫且住在後援會宿舍裡。後援會裡的人，認識的人很多——因為差不多都是省公署的人。

洗了把臉，大家都是詢問着省裡的新聞，便就個人所知道的一一的述說着。

碧山寺全景

原來今天——二十六日，這裡已經在塔院寺裡預備好了兩桌筵席，——是給內務總署的關處長和省公署宣傳處金副處長[illegible]備的。

可是，因為在二十三日下雨，金處長沒有能來，而在記者趕身這天，不知道為什麼又沒有來？我們既然是朝山拜佛，就是行好積德陰騭的信士弟子，所以因此，記者便暫時做替了兩位處長，因了客人真足可證明做善事的好處真是幸福無量「佛」了。

我個這一桌子的人真是有些熱鬧非常！經過了金兄的介紹都有點兒是臨時認識，纔知道我們這一桌子上的人，除掉我一個不是後援會的人外，都是後援會現地工作班的人，並且還都是些臨時被邀請，而代替了兩位處長享口福的些人！這一桌子的人，有京，津，冀，魯，晉，豫各地言語不同的人。你一言，我一句地連說帶笑，真有意思。

先是乾杯的酒，後來竟「乾碗」的是「菜」因為記者不是位喝酒的人，喫菜總是不會落伍，何況又是在汽車上嘔吐了許多，肚子裡空空地，喫一些酒席的菜，更是覺着享了不少的福。

九，山上的夜雨

在我們大家，共同談笑風生，和杯盤狼藉的桌子上，只是勝了些空盤和空碗，可笑的很，裡面的湯，都被吃喝了個乾淨。

飯後時候，天還沒有太黑。天空裡的烏雲，無形又增加了厚起來，山間的白雲，一陣陣地浮游着．那山上的牧羊童子一手執着皮鞭子，

燕京道 滿洲國農村視察團歸來 本報邀其舉行座談

期將視察所得紹介國人

【北京】燕京道公署，為實施大鄉制度建設鄉村基礎，以刷新縣行政並確立食糧增產協力物價對策諸務起見，於特務機關之後援下，組成滿洲國農村制度視察團，一行於上月二十六日自京出發，歷視奉天，吉林，濱江，北安各省，於八月五日返京，本報為期該團視察所得以介紹國人為資借鑑，特於昨（七日）上午十一時，假北京飯店，邀請該團全體舉行座談會，出席燕京道尹李少微，道署秦所顧問，訪滿團長曾國端，指導官花岡，團員新民會燕京道總會參事辻本道科員穆建中，薊縣知事徐漢黌，平谷知事康約善，三河知事吳泉，懷柔知事王錫龍，香河知事饒殿墀，本報社長代表津島，並記者等十餘人，開會由津島氏司會致辭後，首由曾團長發表綜合感想依次由各知事所擔任視察之部門，分別座談，計縣行政，一班及土地整理，王錫龍，大屯制度，饒殿墀，集街及配給狀況，康約善，合作社運營狀況，吳泉，協和會活動狀況，徐漢黌，均充分發揮其議論所得，末由穆岡，辻本兩氏談感想，尤足為借鏡者頗多，迄二時散會，該座談紀錄，俟整理後再行披露云。

（本報主催之燕京道下各知事之滿洲視察團座談會之情形）

大會第一會場之野外劇場於開幕後即由華北閱田樂隊首當演出，極博讚譽，今再度開場，更欣逢聖戰紀念日特由藝能報國會及丸玉歌舞團表演珍貴節目，下午分三至五時，八時半至十時半兩場舉行，參觀券一元，預定之項目計有，一，一億總進軍，二，降落傘隊歌，三，勝，四，壯烈特別攻擊隊，五，愛國花，六，婦人從軍歌，七，屠殺美英我等之敵等以上由丸玉表演屆時定極一時之盛，第二次開放之大東亞博覽會今晚十時半特舉行焰火大會，燃放之珍品如「大東亞博覽會」，「濟合戰」，「蘭花壇」均屬日本名廠特製，為津市所罕見，五光十色，變幻多端，寧園中將添勝景，空中樓閣竟實現于今日之科學時代亦實吾津市民之耳福云。

攝影大會 預定今日亦揭幕

【又訊】天津寫眞會傳聯盟主辦大東亞博覽會事務局後援之「大東亞博覽會攝影大會」預定于八日九日在寧園會場舉行（過雨順延）歡迎中日攝影家及愛好攝影藝術之市民，屆時踴躍參加，該會當局為防止會場小並維護場內秩序，除此二日外，絕對禁止攝影，實為業餘攝影家之良機，茲誌攝影規定於下：一，應徵作品之大小須四切不用卡紙。一，應徵照片數目不限。一，審查者 天津寫眞聯盟理事會。大東亞博覽會宣傳部。一，特選二〇張獎狀獎章入選八十張各給獎章。一，應徵作品收集處 1，隆川公司，寶島街 2，樫村洋行，旭街

岡村部隊軍醫部 坂崎中佐榮轉內地

華北防疫委員會設宴餞行

【北京】岡村部隊軍醫部軍醫中佐坂崎善雄（華北防疫委員常委）山之內藥劑中佐中村邦美少佐，榮轉滿洲國及日本內地服務，於昨（七日）及十日分別首途，華北防疫委員會日前特假東興樓禮堂，設宴餞行，時至六鐘，來賓齊集禮堂屆時出席者，計有坂崎中佐，山之內中佐，中村少佐，宮澤調查官及該會常務委員內務總署吳署長，衞生局周頌聲局長興亞院文化局玉柳事務官，及種紹伊，張偉庵兩科長等五十餘人，由該會全體常委及常委諸同仁殷勤招待入席，首由吳常務委員（內署署長）主席致詞：今天承蒙諸位在百忙中抽身光臨，本席實在感謝，我們同坂崎先生等聚首，為時雖屬不多，而感情方面實在超出一般同舟共濟三年五載者遠甚，今天一旦分袂，不但使吾人戀戀不捨，對本會工作前途不無少一大協助，回憶過去本會一切事務如防疫計劃，地方實施連絡及防疫事物之購置分發等仰仗軍部諸位先生幫忙之處實屬不少所以本會工作得收預期成績，獲得社會好評，此種情誼我輩同仁固已十二分的感激，就是一般民衆亦不無同稱得惠也，今後各位離京榮轉，仍盼不遺在遠，予以協助尤為吾人所期盼者，現在請各位先生飲一杯，並祝各位前途遠大及健康云云，吳署長致詞畢旋即由坂崎中佐答詞大致對同仁勤學服務之精神異常感佩吳委員等指導有方及後會全體賞注及後任者之能仍舊協力此為本人等可能自信者也，此次轉比蒙盛大招待，不勝感謝等意後，一時觥籌交錯，盛極一時，鐘至八時許，賓主始盡歡而散云。

華北電電 在新京開電信競技會

【北京】華北電電訂於九月十三日在新京舉行東亞電信競技會，對於此項出場選手之銓衡，由過去七月二十九日在北京所舉行之華北電信技術競技會之受賞者中選拔，而依左記者以決定之，訂於九月十日由北京首途就道，向滿洲國出發，而與朝鮮，樺太，台灣及南洋各地方所參集之通信技術者為伍以奪大東亞唯一之榮冠。

引率者，北京中央電報通信課長宮本久記，出場選手氏名

一，和文音響通信，山田清數（北京）。二，歐文音響通信，山田清數（北京）。三，布宅無線通信，加藤茂，（北京）。四，和文太僕音響通信，二宮芳須（濟南）。五，歐文太僕音響通信，尾關明（天津）。六，和文太僕二人組合通信，二宮芳須（濟南）。澤千代吉（北京）。七，和文鍵盤鑽孔，高澤稼雄（徐州）。八，歐文鍵盤鑽孔，酒井忠雄（北京）。九，和文貼付式印刷機送信，澤千代吉（北京）。一〇，杵鑽孔，王懷桂，（北京）。一一，和文太僕無線現波受信，石和正德（天津）。一二，歐文太僕無線現波受信，石和正德（天津）（12 18）

時已及秋將無大雨 華北水患可告無虞

—防水委員會會議研討結果—

【北京】中央防水委員會以伏汛季節，不久即過，各河水勢雖仍有增加，但因立秋已至，依自然之氣象，華北今後已無大雨，為防患萬一，明瞭現在各地防水情況，以便商討將來一切緒口方策起見，於日前在該會召集各關係方面舉行防水總會，屆時出席者計，有建設總署，水利局代表華北交通公司代表等，就以下各項問題，由各方面發表意見（一）各地防水設備，是否健全，（二）此次洪水對于交通方面各鐵道線之護路隄，有無損傷處，（三）對于農作物是否影響其生產（四）各地水勢現況如何（五）華北各地最近是否仍降大雨，以上各問題，由各方面俱各發表意見甚詳，其最後一題，由中央防水委員會根據華北氣象測量之結果發表，最近恐無何大雨，故今後華北則將至不再發生若何水患云。

冷家驥氏定期講演

【北京】華北防共委員會常任委員冷家驥氏定本月十三日晚七時四十分在北京中央廣播電台廣播講演，講題為「由於近來德蘇戰事之進展與現在華北防共之重要」。（12）

北京中央廣播電台

八月八日（星期六） 第一廣播節目

八時，新民體操。

八時二十分，日語講座。

八時四十分，時局解說。

十二時十分，職業介紹。

十二時十五分，鼠弦，卓二娘，會議廷，唐山大鼓，白遍營，讀書金。

十三時十五分，衞生講話，夏季傳染病的處理法，郝碧邨。

十三時二十五分，魚肉，藏菜，行市。

十三時三十分，評書，水滸傳。

十四時，新聞。

十四時四十五分，相聲，晉濟橋，吉評三，絲竹合奏，蕭懷夜雨，等五曲，昭光社，神子戲打漁，杜貞峰。

十八時，新聞。

十八時十五分，兒童時間，唱歌，故事，梁家園小學，兒童新聞。

十八時四十分，日語講座。

十九時十分，京音大鼓，百山圖，顏幼華。

十九時三十分，郝組會談，郝組的意義及運營的要領，林謙。

二十時，新聞。

二十時二十分，時局展望林文龍。

二十時四十分，崑曲1，蔡閣2，學堂，吳惠果若仙。

二十一時三十分，新聞。

二十一時四十分女高音獨唱，支那之秋，等三曲，森喜美子鋼琴獨奏，森三浦省一。

二十二時，報時，新聞。

二十二時十分，京劇，由長安戲院中繼，挑滑車，李金鳴，失街亭，譚富英，俞少山，預報節目。

津大東亞博覽會 今晨繼續開場

—未竟之繁重設置均告竣工—

【天津】天津大東亞博覽會開幕後，近因雨延期開放以來，會場內部現已完全整理修葺工竣，決於今晨九時繼續開場，大會各館場經連日休息督工進行下，未竟之繁重設置，亦均全般終了，面目更新，益為大會增添聲色，又今日適逢大東亞戰爭紀念日，事務局方面為紀念日計，決增加活動其火熾情況，當可預卜。

今為大東亞戰爭紀念日 新民會舉行紀念朝會

【北京】新民會中央總會以今（八日）日為大東亞戰爭紀念日，為紀念起見，決定於今日午前八時在該會廣場舉行紀念朝會，屆時該會高級幹部及全體職員均將出席云。（4）

勤勞奉公隊 今清掃孔廟舉行祭禮

【北京】新民會中央總會，以時值盛夏，潔身良人，該會鍛錬部，為謀會務職員之體格向上，精神團結起見，過去曾利用暑假舉辦鳳壽山遠足旅行大會，北戴河消夏談大會等運動，以養成健全精銳之幹部得以共肩興亞大業，茲悉該會鍛錬部，以今日（八日）為紀念大東亞聖戰起見，特舉行勤勞奉公隊，於紀念朝會完畢後由中央總會會附中平常松氏率領全體職員赴孔廟清掃，關於用具祭典均已備妥準備十時出發，茲錄得祭孔行事秩序如次：一，集合，全員整隊入場（大成殿前）。二，全體肅立向至聖孔子敬禮（三鞠躬）。三，致祭喻事務總長（上香再上香三上香退位）。四，說明文廟之由來，（張體齊委員）。五，閉會。（4）

華交施體力檢定

【北京】吾人肩擔建設使命，自須有健全之體力，華北交通暨各國策公司為開發建設華北之先創，故特由華北交通首先規策實施，體力檢定，以該社福祉室體育係為中心進行準備訂定于九月上旬實施，凡日本青年社員年在二十五歲以下及有希望者均須實行檢定，首由本社及北京鐵路局之在北京社員施行此項試驗，藉可獲得統計上之貴重數字，並可喚起現地健民運動其檢定項目為跑（百米，二千米）跳，（跳遠）投（手榴彈）運搬（規定重量搬運五十米）等項其成績分為上級，中級，初級及級外（甲，乙丙三級）等四級云9

大東亞戰爭基地之華北人民生活設計

本報徵文

（一）樹立合理生活之理念 在大東亞戰爭下，華北所居之地位與所負之責任，民衆已有相當的瞭解。吾人協力聖戰，既以生活節約為出發點，則華北人民之生活設計，自應以物資節約為第一要義，此外，則注重物資之效用，故以衞生為第二要義惟我國人，大多數缺乏合理生活之理念，人之生活，固然需要有美的成分在，但不應只注意表面之美，而忽略實際之效用問題 忽略實際之效用，當然不合乎衞生的原則，也就是我們應該擯棄的不合理的生活。例如：一般奢侈人的生活，在衣的方面，只要身衣料的顏色美麗花樣新奇，便花費很高的代價購買，至於東西的效用如何，在所不計。在食的方面，只要之貴的，味美的便要吃，代價的高低，營養上的效用如何，甚至有無害處，均忽略不問。許多人，不知道價廉的玉米麵小米麵等的養生素，多於高貴的大米白麵，菠菜白菜等養生素多於魚肉。只注意表面之美，而忽略實際之效用，也就是有用的金錢，浪費在無意義的生活裡！所以，今後樹立合理生活之理念，實為必要。

（二）確立家庭預算 許多家庭，常患入不敷出，債台高築，以致陷入困苦之境，其原因，不外乎無預算也。預算者，即量入為出的意思，果能量入為出，必無入不敷出之理，故欲求家庭生活安定，必先確立預算也其方法，先將收入之總數統計出來，然後將此數酌量分配於衣食住……各項下，其中應有預備費一項，以備意外之花費，日常生活即確守此預算支付之，月終結餘，則作儲蓄之用。

（三）生活節約方案 一，衣——應以舊的利用，舊的改製為主，如無絕對必要，即不添製，必要時，應以下列各項為原則：（甲）價值低廉（乙）質料堅實耐用（丙）樸素適體整潔。二，食——日常食料，應以價廉而富有滋養者為主，如玉米面，小米面，伏地面，小米，高粱米等，蔬菜如白菜，菠菜，胡蘿蔔，馬鈴薯，番茄，黃豆芽，豆腐，扁豆等，魚，肉，雞蛋等可以少用。三，住——普通家庭，應以一人住房一間，為最大限度如房多，應即出租，既增加個人收入，又緩和社會之房荒，傢俱陳設，以實用為主，免去無用之奢侈佈置。四，行——應守無事不出門主義，如有外出必要時，短距離，安步當車，長距離，以電車或公共汽車代步。五，燈，水，煤——日常照明燈光，應在二十五燭以下水——減少不必要之消耗。煤——可能範圍內，利用小爐，並盡量縮短其燃燒時間六，教育——除求學之正費外，減少不必要之零用。七，醫藥——日常注意衞生疾病自少，既已患病，及早治療，否則，遲延病重，則因小失大。八，婚喪——婚喪大事，固不可草率舉行，但鋪張與舍奢，實亦浪費，應以日常生活為比例，取消不必要之鋪張。九，交際——凡不必要之宴會或饋贈等事，應一概免除，必要時，最好多人聯合以茶點或便飯之方式舉行之。饋贈應以實用經濟為原則。十，消遣——日常應以收音機為消遣品，既有新聞講演等可增廣見聞，又有音樂等可供娛樂，外出則去公園遊覽，影院戲院之出入，應極力減少，賭博等，須禁絕。十一，化粧品——凡不必要及太昂貴者，一概不用。十二，烟酒茶——招待賓客可以少用，但以價值較廉者為限。十三，工資——不必要時以自己操作為原則（趙）

新民會各省市 組織處長 今分別離京返任

【北京】新民會中央總會，為強化本年度聯絡協會，與機構性能，俾使全聯獲得更圓滿之成果，並為加強推進組織工作起見，曾於五六兩日在京連日召開各直轄總會組織處長會議，頃已圓滿閉幕情形極為良好，據悉來京出席會議之各省市總會組織處長定於今日分別離京返任云。（4）

太原市各中小學生合唱 大東亞總進軍之歌

市總會主辦消夏會盛況空前

特寫

【太原】新民會市總會，為了使各分會數千會員，來共同娛樂，表示會民一體，來求發揚新民精神計，所以有市民消夏慰安大會的舉辦。雖然是「三伏」的頭，「中伏」的尾，在一場普落甘霖之後，氣候還是那麼亢燥的熱，尤其是位居四面環山的太原市，今年的「熱度」和「熱期」總已經超過每年了，——在市民一般腦海裡想着總是怕「熱」呢！那是八月五日這天，（第一日四日）正是第二天，這天恰是三伏，也就是「末伏」的第一天呢！在南倉巷一帶六點鐘以後，會員像潮水般的湧了來，晉北電影院門口早已擠得不透風兒！電影院裡，更是擠的難受！樓上，不用說座兒沒有，就是連行走的地方都佔滿了，——連那掛有黑帳子的窗台上，已烏鴉鴉的擠了一羣人池座和兩廊裡，那種擁擠的情形，更是不能來說了，好像無孔無入的樣兒，蜂擁似地鬧着爭取地盤兒。一些穿着杭紡大褂兒，或是人造絲的，有的粉色，紅的藕荷色……顏色不同奇異服裝的密斯們擁得眞是「香汗直流夾背！」不住的用那握在手裡的小手帕，一刻也不停地搧着。幾個不知趣的牙牙作語的小孩兒，被擠得哇哇的哭喊，就是這已經會走的幼童，擠得連鞋都有失落了的！

滿園子裡的人，確實是為度「消夏會」來了，不然為什麼，每人手裡的團扇，芭蕉和摺扇，都來往的晃搖着呢園子裡兜攬生意的舖子，越法顯得忙碌，那賣汽水和冰激凌，甚至爭先恐後的賣了起來，更是清笑。雖然幾個電扇，在不住地搧着，好像沒發生什麼效力似的——仍是「熱」。鈴聲響了，接着電影開了人們都肅靜了，許多——都在靜聽着電影上的報告，幾部大東亞戰爭實況的片子演完了接着是華北電影公司供給的新聞片。本報主辦的「大東亞總進軍之歌」發聲片上映了，劈拍一陣掌聲，給予觀衆們的興奮，中小學校的學生們和唱着歌，雄壯的慷慨激昂歌詞的偉壯，更為觀衆，……數千觀衆們聲兒也不響地，增加了不知有多少，興奮和激昂哩，其增加這個消夏大會生色的，也就是「大東亞總進軍之歌」的力量！最後，是古裝花旦久在長江一帶最負盛譽的白牡丹的。「霸王別姬」了，尤其在末場的舞劍，使觀衆的情緒，更熱烈，這一幕盛大的消夏大會，一直到了夜間十二點鐘，纔由觀衆的歡呼聲中宣告散會。只有那影院門口懸着「如花美眷」，長五尺寬二尺的招牌還是洋洋不睬地掛的在旁門。（王仲平）

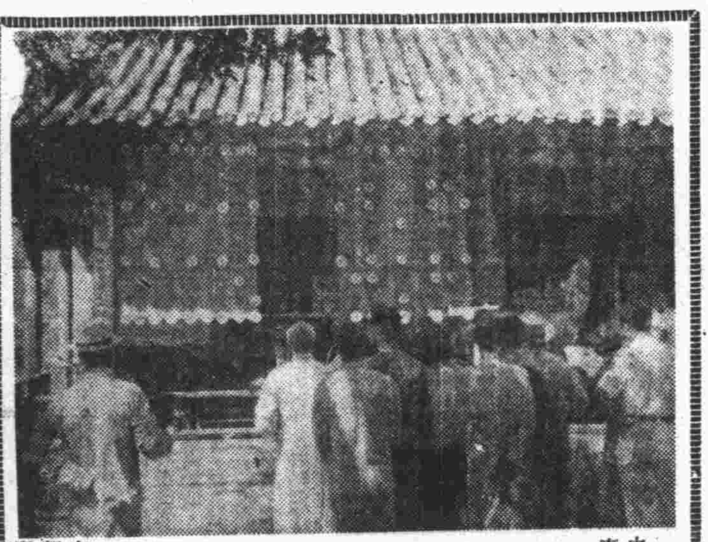

選拔象棋選手

今明預賽後即可決定

【北京】本報主辦中滿聯歡象棋比賽會赴滿遠征選拔中國代表選手預賽會，業於八月四日起在中央公園董事會南名隱行，前三日預賽情況，業誌報端，由昨（七日）日起各選手原對局再預賽一局，以示公允，其分數最優者當選為正選手，共計三名，計昨日上午十一時預賽三盤，計那健庭羅靜安對局那勝，侯玉山邱松亭對局侯勝，孫剛秋鍾繩祖對局結果和局，下午三時十分，預賽四盤，計那健庭常作義對局結果和局，侯玉山羅靜安對局侯勝，全海龍鍾繩祖對局全勝，邱松亭孫剛秋對局孫勝，下午五時預賽三盤，計全海龍常作義對局常勝那健庭侯玉山對局結果因二人棋分相平和局，鍾繩祖羅靜安對局鍾勝，至七時比賽畢就中昨日戰勝那侯，那羅，鍾羅等三盤棋式一時董事會門前圍觀者嘆為異常來今雨軒茶客中多半為圍碁名手亦參加觀棋，故今，（八日）明（九日）兩日預賽後即決定選手名額，預料參觀者益為踴躍云。上圖為比賽會最精彩之一幕。

隨便談談

贊成「愛護街」 不過要注意兩種人

北京特別市區務監理處為謀市容的整潔，發起「愛護街」制定辦法，公布施行，辦法內容已誌報端，恕不贅述。「街」是公用的道路，既稱公用，大家就應該「愛護」，換言之，愛護街道便是市民應有的義務關於這個問題，吾們早有意思來向大家提倡，所以還未言者，祇是怕挨兩種人的罵。

第一種是怕住雜院的人們罵，一個門裡如果住着兩家以上的街坊的話，這門前的路上，別用問，一定是髒不堪言，許多街坊小孩子，都在門前牆根下，當作便所，再加着這許多人家女眷，不問是什麼水，都毫不在乎的街上潑，試問這種街道，能乾淨嗎？大熱天一蒸，大風天一颳，什麼病不可以傳染？假定以住街坊的資格一勸阻，或者提倡大家來愛護街道，挨這路人的罵，就挨不起。

第二種是怕打掃街道運送穢土穢水人們的罵，如果愛護街的運動，真的熱烈展開時候，每天早晨各家在門前所掃聚成堆的穢土，和每天積儲的穢水，勢必仰賴運送穢土及挑穢水的人們來打掃乾淨，辛真裡說，每天穢土穢水的量，一定可觀而又極可觀的，市政當局假定對於這一點不定出一個辦法，這些運送穢土穢水的人們不罵則已，一罵起來說不定要出什麼新鮮詞兒呢！

吾們對於「愛護街」的設施，無疑義的一定全幅支援，促其實現，不過，得請注意上述的兩種人是不可理喻，得想一種不客氣的方法作後盾，然後，纔能使「愛護街」的設施，順利推行！

武俠長篇 琥珀連環

徐春羽著 仕宰英繪

第六回 萬天翔私走廣平府 木寡婦截雲陳家溝 （一四七）

連喊帶踢一塊兒出來的，嘿的一聲，跟着就是噗咚一聲，姚大年筆管條直摔出去了，急忙往起一爬，撤身一抱拳道：『承讓，承讓，果然，高手。』他心裡明白，這是石猛手下留情，不然的話，雙手往裡一送，兩隻筆全都點在胸脯子上，當時就得喪命，現在只挨了一腿，就得算是萬幸，說完了承讓，一撤傢伙，就跳回去了。當時這些人就是一陣大亂，石猛明白，這一定是他們先前沒看出自己是怎麼一個來歷，以為不拘是誰，過來一伸手，當時自己就得認敗服輸，他可萬也想不到，自己有這末大的能耐，現在一看，姚大年連三個招面兒沒走開，就讓自己給踹了回去，才明白了自己是怎麼一個人物，所以才有這末一陣大亂雖不知道他們頭目人都是什麼人？據這末看起來，也沒有什麼了不得的角色，只是一樣兒可怪，楊鐵楊化南到什麼地方去了？這裡怎麼會來了這末一撥兒人？心裡不能不犯猶疑，又一想不如自己趕緊出去，找着雷鐵峯大家商量一下兒，暗中探聽是怎麼回事，想到這裡，便向那些人哈哈一笑道：『衆位我是找姓楊的要賬的，姓楊的現在既是不在這裡，我可就要告辭了！』說完這話，一轉身就要走，猛聽那羣人裡，又有人喊道：『衆人慢走，我要領教您那一對判官筆。』說着話從人分，從裡頭又迸出一個來，此人身高不到四尺，瘦腰駝背，小頭小臉，小鼻子小眼瘦小枯乾，上身穿着一件長不長短不短的湘色綢子褂兒，下穿白布中衣，白襪子，兩隻青鞋，手裡拿着一把鵝毛扇。一搖三晃走了過來，笑嘻嘻向石猛作了一個半截子揖道：『在下洪吉，江湖人送匪號叫鐵扇仙，方才看見敝徒那對判官筆，實在有點神出鬼沒奧妙無窮，我雖然不會什麼，我可打算奉陪拿着走個三五趟，學個一半招，不知道肯不肯賞臉？』石猛本想一走了事，出來人一叫，再一聽來人自己一道字號，雖然不是什麼成了名的英雄，可也有這末一條漢子，這個人手使那把扇子不知道的都以為他是一把鵝毛扇，其實完全純鋼打造，跟自己這對筆是一個意思，也講點穴制人，論起能耐來，不准在自己以下，准要是過起手來，還不一定准怎麼樣，自己有事在身，多待無益，不如說幾句好話，早走為是，便笑了一笑道：『喔！原來是洪老前輩，久已聞聽大名，一向未見，不想今日在此地相逢，實在是幸事，本當陪您走上幾招，學您幾手絕藝，無奈我今天到這裡原是為找姓楊的而來，姓楊的現在既是不在此地，我和衆位素無仇怨，您傷了我自是不好，我要傷了您益發的不好，這末辦，我現在先和衆位告假改日有了功夫，我一定再來請教，今天我可不奉陪了，對不過，請！』說完一撤步，就要往外走了，洪吉微然一笑道：『石爺這可不對了，方才兒一進門時候，要是就這末說，當然我們得遠接高迎，如今您已然把我這裡人全都打了，再這末說，可就不成了，乾脆我告訴您說，姓姚的是我的徒弟，他讓您給踹了一個跟頭，我臉上不是意思，您有本事，把我也踢一個跟頭，我們師徒兩個當時就走，再學再練，如果能夠承讓略占上風，好給我們師徒留一點臉，這個意思您聽明白沒有，您願意賞臉也得賞臉，您不願意賞臉我也要跟您領討回沒臉，石爺別客氣，您就賞招吧！』石猛一聽，氣兒就壓不住一再讓步說好話，姓石的不是那樣人，皆因今天心裡有事，才湧讓這末和氣，怎麼倒不行了，這末免欺人太甚，今天就豁出命去，也得拚一下子，不用說還不定誰准怎麼樣？便又收回步來一笑道：『既是老前輩一定非要賞招不可，姓石的雖然不成，願意給您接招當個傢伙架兒，老前輩，請！』說完一分雙筆，一左一右，一上一下，看開定式，淨等洪吉發招。

爲驅梅不可欽之聖藥

新益嚦梅佐兒

主治各症 各期梅毒，回歸熱其他，一般因梅毒而起之病症鼠咬症等用之，效驗卓著，因梅毒而起之皮膚病及臟腑病等，在初起時用之，尤有功效。

（包裝之種類及分・大包自第一號至第六號，說明書備索即寄）

日本・東京・日本橋 製造發賣元 萬有製藥股份有限公司 北京出張所 東城溝沿頭

男女五淋 一晝夜見効

細菌性疾患之治療要訣不外直接衝滅病原菌之窩巢，以期急速治癒之效，特別如淋菌性疾患除此所謂病原療法，便無法得其完全的效果。

阿爾巴基爾，係最標準的化學療法劑，故今在細菌性疾患之治療醫界尤其淋疾及化膿症一日趨加倍其偉大名聲。

本劑之強大作用，服後立即滲至身體組織，而對化膿菌—淋菌、發揮絕對偉力，瞬時殺滅一空，便不遺其片影。

因之不問其症狀之輕重，皆在一晝夜以內消滅局部之病變，以除膿尿，而不出數日可得癒淋之效，但無何等副作用。

二〇片・一〇〇片 各地藥房均有出售

山之內製藥株式會社 滿洲山之內製藥株式會社

阿爾巴基爾（片）

SA-9

保腎丹

惡性痢疾 質理純粹 效果鶴立 時疫良藥

「阿買巴」赤痢 特效藥

塩野牌 好梅親片

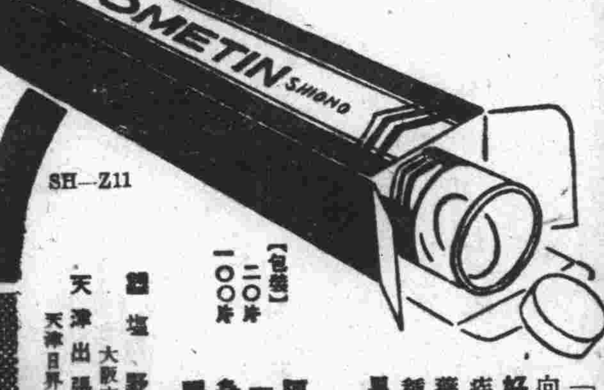

SH—Z11

「阿買巴」赤痢向少對症之藥 好梅親者救此疾患之惟一特效藥也 與世間各種止痢藥品頗異其趣……

【主治】阿買巴赤痢病症 一切細菌性腸疾 急慢性腸加答兒 腸內異常醱酵等

【包裝】二〇片 一〇〇片

製造 塩野義商店 大阪市東區道修町三丁目 天津出張所 天津日界西宮島街一丁目十五

塩野牌

天津版
新民報天津總支社 日租界秋山街洪德里五號
發行 本報每月一元三角 月刊每冊三角
廣告 定價低廉 目表函索即寄
電話 通信部二局六七五七號 廣告部二局一四二八號
外市販賣所：【營業部】義租界五馬路六號 電話四局九二九號 【銷售處】日租界花園街十九號 電話二局〇六四五

今日大東亞戰爭紀念日 本市盛大舉行紀念

市署陳宣傳處長今晚廣播講演

【本報特訊】津市公署，以今日（八日）欣逢偉大光輝史册之大東亞戰爭紀念日，茲爲加強市民對大東亞解放戰之認識起見，特會同新民會津市總會擴大舉行紀念行事，其重要項目爲（一）全市各機關學校團體商店住戶一律懸掛中日兩國國旗，（二）各社教機關舉行講演，（三）各娛樂場所各工廠及街頭巡迴講演，（四）市宣傳處巡迴宣傳隊分赴各處表演畫劇並勸導市民獻銅報國，（五）各電影院放映玻璃版各戲院門前貼大紙上書「本日爲大東亞戰爭紀念日」，（六）本市全市土膏店停止營業一日，（七）市署宣傳處特派王科長文光於本日下午七時三十分在天津電台代表陳處長向市民廣播演講題爲「天津特別市興亞第五週年紀念運動實施報告」云。

【本報特訊】天津禁烟分局，基於即定計劃實施禁政以來，一般工作頗呈積極對於禁烟拒毒查緝等工作尤不遺餘力，以前奉總局令以大東亞聖戰八達日之意義極爲重大，爲鄭重紀念樹立反英精神厲行拒毒起見，每逢八日飭各地膏店停止營業，是項明令自七月份起實施之該局自奉令後，以今日（八日）適逢八達日爲紀念計，特於昨通令本市各級膏店，一律在今日停止營業，違者決予以相當處罰云。

各河水位稍呈上升

流量方面仍維持常態

【本報特訊】建設總署天津工程局，以連日來，就于防汛工作越行開展基于防禦重責，一般實施工作頗呈良好，關于管內各河水位測量，尤爲注意，以近數日之各河水位稍似上升然較諸民國三十年度以前之此數日間水位可稱平衡，至流量方面仍維持常態，在一般考核結果，如山水不湧，決無任何問題，茲將該局測量各河中流水位彙錄于左：

八月五日上午六時測量：
子牙河，獨流，五，六四公尺
南運河，獨流，五，八一公尺
北運河，屈家店六，一五公尺
永定河，屈家店六，一五公尺

八月六日上午六時測量：
子牙河，獨流，五，七五公尺
南運河，獨流，六，一五公尺
北運河，屈家店六，二八公尺
永定河，屈家店六，二八公尺

八月七日上午六時測量：
子牙河，獨流，五，六三公尺
南運河，獨流，六，四一公尺
北運河，屈家店六，七三公尺
永定河，屈家店六，七三公尺
（以上各河水位均以大沽海平計）

【又訊】關于津市區內各河水位由于津市公署臨時防汛委員會測量結果，昨（七日）除子牙河方面仍上漲〇，四〇呎外餘河均落約〇，七〇呎，至于市警察局水上分局之測量報告依如往日而北運河丁字沽測量較漲〇，〇四公尺，新開河與衛河各漲〇，〇一公尺，餘無漲落云。

津海道公署 經警講習會

訂十日起開班

【本報特訊】津海道經濟警察講習會，現正由道公署着手進行籌備，分三期舉行，第一期定於本月十日開班講習，各縣受訓警務人員，於明日一律到津報到，茲將該講習會講習科目及擔任講授人員誌次：（一）精神講話（道尹，藤井少佐，顧問，劉部長）四小時（二）經濟警察（特務機關）二小時，（三）新民精神（董處長）二小時，（四）合作概要（合作社）二小時，（五）統制經濟通念（本鄉）二小時，（六）經濟通論（屈秘書）三小時（七）經濟警察須知（李科長）三小時（八）經濟警察服務要領（李科部）三小時，（九）查帳須知（徐科長）三小時，（十）華北物價之對策（王主任汝德）六小時，（十一）華北物價緊急對策要綱（韓技正）四小時，總計每期三十六小時，實授課三十四小時云。

邵公莊建築 綜合屠宰場

即由工局監視興修

【本報特訊】市署前以本市原有屠宰場，分設市內各處，所有設備均係因陋就簡，且以年久失修，對于衛生及管理上，均不適宜，亟應重行改善，以重民生，乃籌議定建綜合屠宰場一處，旋即覓妥邵公莊地二二七，二二〇四畝爲場址，即於上年派員赴北京調查一切，曾由市署召開會議三次，本年二月由工務局呈准委託天津技術聯盟設計，至六月即將全部工程設計完竣，並經工務局詳細審核終了，規模宏大，計劃周密，切合于現代化，較普通屠宰場優點甚多，凡有關清潔衛生等設備，均甚完善，此項建設，華北各市當以津市爲首其內容設備，約分五大部份，（一）建築部，（二）給水部，（三）蒸氣部，（四）溫水部，（五）電氣部，應有盡有，所需建築材料，凡在統制以內者均由工務局設法採購，並因此項工程浩大，爲妥慎進行起見，徵詢關係方面意見，指名由資本雄厚技術優良之日商大林組，西松組，間組三家，於本月七日下午二時在市署競爭投標，由工務局主辦，社會財三局長會同監標，當場列席者，尚有丸茂顧問，及土井專員，標函由工務局第一科科長剪封，開視後，經工務社會警察，財政四局長，詳密磋商，決定以投價最低之西松組得標承修，現在訂立合同，不日開始修建，預定於十個月內全部完成云。

津縣民協力聖戰

獻納新舊銅品

【本報特訊】津縣前爲協力大東亞聖戰實現大東亞解放起見曾將廢鐵收回獻納，茲復繼續組實施銅資材收回運動，所有該縣官員，以及全縣民衆，統應盡量獻納廢銅，以資表現後方官民支援聖戰之熱誠，凡無用及不必要之銅質資材物品，舊有銅幣，玩具，各種容器，煙袋嘴，以及佩帶物品等日常所需銅質物品，務希全縣官民，一致奮起，踴躍獻納，宣傳辦法，各區懸掛布幕一張，并普遍張貼標語，於八月九日以前，爲各鄉鎮民衆獻納物品日期，八月十日爲各區警察分所派車裝運日期，由該署彙齊獻納，而便協力大東亞聖戰云。

天津一週

▲……協定價格和明碼制的實施確是平抑物價安定民生唯一有效辦法，津市當局正在積極宣傳與施行。

▲……一般價格的協定，差不多都經過市當局和各關係機關縝密的調查後始加以規定，既求市民購買的便利，同時對于商人亦留有餘利，但是一般商人，多是唯利是圖，遵照規定價格，循規蹈矩，依法營業的商號，固然不少，而希圖不法之利陽奉陰違的商號，亦在所多有。

▲……社會局爲澈底施行協定價格和明碼制，特於昨召集各業公會會長，剴切訓示各種實施辦法，指示至爲明晰，各業商當能了解此種措施深遠的意義。

▲……『利令智昏』，商人爲了利，便會把理智弄昏了當着聽到當局的訓示，感覺到十分有道理，而到實行時爲了利便多不顧一切了，於是有陽奉陰違的現象，爲了民生的安定，社會的安寧，期望全市商民能認清了時代認清了本身的責職，積極協力當局，以謀協定價格和明碼制實施的澈底。

民教月刊復刊

【本報特訊】本市社教機關編審聯席會，所出版之民教月刊爲華北惟一民衆教育性讀物，前一度因報紙問題予以停刊，已閱數月，刻悉該會已決定復刊，該項讀物，定自第五卷第一期起始，嗣後每月出刊一次每期三十頁，每次暫訂刊行五千本，至于內容方面，將除原有論著記載文藝社教各欄外，更擬多行介紹有關大東亞戰爭之文字云。

識字運動

教局積極推進

【本報特訊】津市教育局爲積極推進識字運動起見已責由識運委會主持進行一切，刻該會即將于本月展開本格活動，同時擬定實施要綱，準備聯絡宣傳處擴大宣傳，計分張貼標語連環畫，映放玻璃版，娛樂場所露天講演，電台廣播，襲入報告，民教館內講演，壁畫宣傳事項云。

救濟失學兒童

短小增加班次

【本報特訊】津市教育當局，鑒於津市學齡兒童額數甚鉅，現有市私立短期各小學雖達二百餘校，仍以粥少僧多，頗感收容困難，爰謀盡量容納起見除準備即待實施義務教育，普遍救濟失學兒童外，並決定暑假後在各校內共設二十班，前已指定十九校各行增加一二班不等，（增班年級尚未規定）頃悉，每校每月增加經費一百元（增班學校），以爲增班之人事費用及雜支，將自本月始云。

內河航運所運營擴張

大清河已開始通航

由津至新鎮今日辦理客運

【本報特訊】天津內河航運所以管內各水勢暢旺以來，對于一般運輸日益開展，又以沿河各地治安確立，旅客漸轉趨發展，茲者，關于大清河方面自民國二十七年以還，以該河高莊第六堡與子牙河匯流之處被淤塞後，至今即未通航，旋於民國二十九年經建設總署河渠建設委員會勘估結果，即由天津工程局濬流施工所浚濬後，以全部工程告竣，航運似無問題，該所鑒於該河有早期通航之必要，經多日積極籌劃結果，已於本月二日首次試航由津至新鎮，全長一〇五，〇〇公里，順流祇十餘小時，與公路汽車行駛率相同，以經過情形良好，決于今日（八日）起先備客船一艘，開始辦理客運，客票定二元八角，較該汽車票七元減少兩倍，今後計劃，每隔三日開駛一次，故大清河沿岸之產業開發更能確立云。

籃球勁旅成立

【本報特訊】本市津華體育會會組有曲徵及排球兩隊，以實力強留在津市擁有盛名，頃者該會除忙于聯絡聘請體教界聞人陳保光氏，擔任該會會長外，並行成立籃球隊，已于昨日組成，計由霍連元氏爲指導隊員中如陳其佩，楊鳳桐，董祥發等皆爲一時精華，實力頗爲雄厚云。茲誌該隊陣容如次：組隊：趙恩淮，指導：霍廉恒，幹事：王潤琳，管理：王小广，隊長：樊德彤。隊員：董祥發，袁震東，王文海，么世忠，羅有榮，陳其佩，楊鳳桐，張俊才，張寶青，孫家林，王秉義，齊世元。

銅資材收回運動

本週間收獲至爲圓滿

【本報特訊】津市銅資材收回運動，自上月二十八日實施以來，全市業已熱烈展開，除華方連日收回大量銅資材廢品，分別在法國花園及官銀號舉行陳列外，其友邦居留民團資材收回委員會自七月三十日展開之銅資材收回運動，截至本月六日一週，已收回三千四噸又一百零一公斤，成果至爲圓滿云。

本市記者協會 昨歡宴永井大佐

互祝乾盃觥籌交錯

【本報特訊】華北前報道部長永井大佐，榮轉東部軍司令部部附，已與繼任報道部長加藤大佐交代竣事後，于東渡前過津市之便，特應津市記者協會之邀，于昨（七日）晚七時在登瀛樓參加歡送宴，由岡崎兩顧問作陪，並到各報社長及記者約二十八，席間，首由于理事長致詞後，永井大佐致謝答詞，全體互祝乾盃，情緒濃厚，八時半始行盡歡而散云。

社會局長藍振德氏 昨召商界領袖訓話

闡述協定價格及明碼制度

（攝影說明）社會局長藍振德昨召商界領袖訓話情形

【本報特訊】津市公署，爲推行低物價政策，以期民生之安定起見，特自本月五日起舉行澈底推行協定價格及明碼制宣傳運動週，昨日（七日）爲該項運動之第三日，津市公署社會局長藍振德，爲使全市商民明瞭推行協定價格及明碼制並改革商業機構之意義，於昨日（七日）上午十一時，在北馬路市商會，召集市商會常董事各業同業公會會長，市商會各商店會員訓話，屆時除由社會局藍局長偕同社會局輔佐官大城戶，秘書主任左愚，第二科長楊福保，第四科長涂廷杰，配給調整股主任郝鑑文出席外，市商會會長劉靜山，常董屈秀章，邸玉堂，孫冰如，監事年光垚，並率同各業同業公會會長各商店會員經理人等共一百七十人到場聽訓，十一時準時開會後，首由藍社會局長致訓詞，旋由劉會長代表出席各同業公會會長等致答謝詞，言辭極爲懇摯，至一時許始行散會，茲將藍社會局長訓詞誌之於次：

在此澈底推行協定價格及明碼制運動期中，特召集各位會長共聚一堂，以爲談話之機會，承各位踴躍參加，鄙人深感愉快，並表謝意，今天談話內容有兩個目的，第一個目的就是津市全體商民，應如何澈底推行明碼制與實行協定價格問題，第二個目的就是對於我津市全體商民，應如何急速強化經濟機構問題。

基上述目的，略抒意見，藉以[illegible]

甲，津市全體商民應如何澈底推行明碼制及協定價格問題。

當局爲謀實現華北所負兵站基地之使命，與民衆生活之安定起見，特于六月十日，斷然決意發表物價緊急對策，自從此項緊急對策發表後，各地之機關團體，均已在熱烈推動中，本市處於華北兵站基地之經濟重心，其所應負之使命皆比較任何其他地方爲隆重與急切。

一，澈底推行明碼制

查明碼制與協定價格兩事，現在已經由理論時期而邁進實踐階段，所謂明碼制的實行，即係表示一般商民應澈底抑制個人的私慾放棄過去不正當之利益而清暴利行爲，自動的標明適當合理之貨價，斷然謀求公衆之福利，假如全市各商號都能努力平抑各種物價，使每一個市民都能在合理而低廉之價格下購買個人所需要的物品，則民衆可以得到生活上的安定，於是治安的確保自屬輕而易見之事實。

自從本年五月十日公布各商號售貨實行明碼制以來，據本局調查之結果，多數商號均能遵照規定切實辦理，但仍有少數商號，尚在因循觀望，如此行爲實屬玩忽功令，影響民生至深且鉅，本署職責所繫，已着手按照定章懲罰中，所以希望今日參加之各業公會會長，應負實注意領導對於已經實行者設法加以改善，其仍未遵辦者應使其立即澈底奉行，嗣後倘再發現未曾實行明碼制之商號時，該業同業公會會長應負指導不力之責，亦應受相當之處分，希望諸位將此情形，普遍的轉知各會員商號，切實遵照爲要。至於實行明碼制尚有應行注意各點，茲分述如左：

1，不可僅列價目表一覽表，或僅標明貨價於貨品存放處所，因爲此種辦法，仍不澈底使購買者不易辨別，同時販賣人又得以暗價影射欺騙官廳，嗣後應立即改正，將貨價用明碼簽標明，於各貨品上不得再行遺實或遺漏。

物資對策委員會 第二次適正價格

第一部第二部零售業 員販賣員販賣者販賣

品種	名	寶	長	單位	價格	價格	價格
一，濟南生產品（捆裝大包）					圓	圓	圓
十	支	鳳山		四	一，三〇〇．〇〇	一，三六〇．〇〇	一，五六〇．〇〇
二十支雙股		同		同	一，三〇〇．〇〇	一，三四三．〇〇	一，五三三．五〇
二	十	支	蜘蛛	同	一，四九五．〇〇	一，五六九．七五	一，七二〇．三一
三十二	支	泰山		同	一，六三〇．〇〇	一，七一一．五〇	一，八八二．六五
四十二支三股		鳳山		同	一，九〇〇．〇〇	一，九九五．〇〇	二，一九四．五〇
四	十	支	同	同	一，八〇〇．〇〇	一，八九〇．〇〇	二，〇七九．〇〇
同			蜘蛛	同	一，八〇〇．〇〇	一，八九〇．〇〇	二，〇七九．〇〇
一，唐山生產品（捆裝大包）					圓	圓	圓
三十二支	三松			四	一，七三〇．〇〇	一，八一一．五〇	一，九九二．六五
四	十	支	同	同	一，九〇〇．〇〇	一，九九五．〇〇	二，一九四．五〇
六	十	支	同	同	二，五〇〇．〇〇	二，六二五．〇〇	二，八八七．五〇
一，新鄉生產品（捆裝大包）					圓	圓	圓
四二支雙股	紅竹			四	一，八〇〇．〇〇	一，八九〇．〇〇	二，〇七九．〇〇
一，天津生產品							
粗	布						
雙喜	（十一〇）	十七磅	三十六吋	四十碼	一疋	二五．五〇	三五．三五
同	（十一）	十一磅	同	同	同	三六．三〇	四〇．二三
炮車	（十二）	十三磅	同	同	同	四〇．二〇	四三．九
同	（十三）	十四磅	同	同	同	四六．八〇	五一．四三

太平地

八三隨筆 楊六郎

對於林文忠公取名則徐之說

林文忠公取名「則徐」之說，筆記傳聞互異，甚有言爲一徐姓因毒而死，遊魂無所託，值公生，遂附魂以降，生而言曰「我則徐……」語出，畏有傷於已，遂頓不復言，三朝湯餅，一浴而昏，醒後盡忘前生事，惟終身恨鴉片，其猶未忘前生也。此爲街巷流傳，土膏店中時有人道之，追其源本，或當爲竹間十日話所記徐撫鳴鑾過門故事所敷衍，展轉傳說，漸成「一根毛變一羣雁」之誤。按原說謂：「公生時，適閩撫徐嗣曾鳴騶過其門，故公父名公曰則徐，而字之曰元撫，」一說謂爲徐士林，以字而觀，徐士（是音）林，林則（是也）徐，似乎二人累世互爲輪迴，然實則士林未曾爲閩撫，而嗣曾本年適在閩撫任也，是仍當從前說。林公年譜，撰者亦引此事，但清代學者傳中謂：「林文忠公諱則徐，字元撫，一字少穆，晚號竢村老人，福建侯官人，父爲諸生，家貧力學，誕公時夢徐孝穆來拜，」是林公爲名爲字，全與閩撫無關也。

對於，肯，大小一式，有一人撫二三者，豈展轉鉤勒者可比，官京師有年，多見眞本，精選慎擇其人學術文章，猷爲勳業，稍有可議，擯不入選，積數十年精心，果力成此巨觀，非以多爲貴，賢否混殽蕭艾同登者，此不可及者一，先生熟於朝章掌故，一代名哲勝流，蘊蓄胸中有年，凡紀載宏編巨製，名人著述，以至科官別史，網羅會萃，其人崖略宗指皆能提要囊括無遺，非鈔纂陳言，敷衍草率成文者，此不可及者二。……」如此，故是其是如不疑。

新主婦們的家庭費用支配法（一）

鄭孝郎

處理家務，是每個女子都應熟悉的事，尤其是對於家庭費用的分配，更是亟應注意的事情，因爲它可以操縱整個家庭的精神，如果處置得適當，則家庭和樂自不待言，而且可以使一個家庭蒸蒸日上的進展，反之，日趨於頹廢的度下去，則必定會生氣消沉，不易抬頭了，一個家庭自有一個家庭的固定收入及消費，現在我可以說一說家庭支配的問題，固然有許多是主婦們早已熟知，但有許多，新的主婦許不大清楚，現在說說家庭支配不適當與身體健康有關的費用問題，供獻給新主婦們借作參考。

第一個問題是普通生活費用的分類，關於這一點凡是做主婦的一定都很清楚，我們大約可以分爲十類：

1，衣服費，衣服，鞋，襪，衫，帽等類。
2，飲食費，米，麵，豆，油醬醋鹽，菜等類。
3，居住費，房租，房捐，修補一切費用等類。
4，雜費，這裡包括燈，水，肥皂，紙張，沐浴，理髮，傢俱，裝飾品等類。
5，教育費，子女學費，書籍，筆墨，制服，雜誌，報紙等類。
6，醫藥費，請大夫吃藥，燒香，拜佛等類。
7，交際費，娛樂，慶弔，饋贈，酬謝，請客設宴，聽戲，看電影，旅行，助捐等類。
8，交通費，火車，電車，人力車，汽車，腳踏車，郵政，信件等類。
9，儲蓄費，置買產業，存款，保險，存貨，放賬等類。
10，其他意外用費用。

以上十項費用，不是每家都有的，前六項例如衣食，住，雜費，教育和醫藥，都要有多多少少，不論窮富，都要有一個的，交通費儲蓄費，雖然也是在一般家庭中，不能列爲重要，但是在家庭中，不能不計，自然越有錢的人家，花錢的樣數越多，而不顧衛生，沒有錢的人，只能就生活上最需要的設補。

第二個問題是家庭用費分配注意的各點，對於新成立家庭應該注意以下各點：

一，要認清家庭的擔負，對於生活用品，每樣都要有一個計劃，對於每項用費要有一個規定，衣服應該花多少錢，住房該多少錢，大概都要有一個計算，既有預算以後，就本着預算去過日子，這個預算就是一個範圍，花錢超過我們預算的時候，我們就應當設法去節

深州蜜桃之故實

沙葉園寓公

昨見某報載深州蜜桃，語焉不詳，按吾縣共五百餘村，只城西五村鹽沙土壤產者爲最甘，有冷桃熱桃之分，熱桃在舊五月中熟者名五月鮮，淺綠色紅嘴，汁甜，太熟而麵，六月初熟者名吊枝白，純白色無紅而水多，冷桃屬七月底始熟，分紅白兩種，紅者嘴尖，又名奎桃，白者嘴平，名白蜜桃，此二種最大者一顆十二兩重，在枝上自然熟者，甜如白蜜，用快刀切不流汁，牙咬始流汁，但距京五百里，人工擔至省，或保定，亦須二日，在篋中又長途壓，故至七八成熟即摘送北京，稱非眞味。前清爲州官，每年貢品，須納苞貢於內務府，始交上差，道光年間，州官張杰以此貢差爲本州官民苦政，陳至朝廷，道光帝允准豁免，嗣後逐由大內自行價買桃若干筐，其他上憲俱未餽送矣。光緒三十年知州陳友琦中秋節送蓮台楊文敬公（士驤）一夕，果合（寶棻）及津河道李某到北司閒談，楊文敬談至高興，曰：深州陳牧送來蜜桃，請大家分吃，實果合心中不悅，以陳牧眼中只知有藩台，並不知有臬司，遇機將使知悉此意。不久深州即一命案，詳報至省，實果合竟吹毛求斑，將陳牧參革撤任，後經多年，陳友琦又謀開復，官至歸中道尹，在陳樹藩爲陝督時被流彈而亡，又當民四前學部尚書榮勳卿（慶）逝世，其赴帖上有「蒙賞賜深州蜜桃」之文，足見眞正深州蜜桃之珍貴。現在石德路通由產地一日夜可到北京，京人士之口福又增加矣。

槐蔭客話

王會隆

五十 作者自敘

辛巳之多，余家遷居朝內某隨巷，距家弗遠，有槐樹一株，大可兩懷抱。當時，因未稍注意也，迨壬午春初，槐葉發芽，青翠碧綠，望之頗當。繼處夏日一似初秋，誠避暑之妙境也，摯友數人，正值暑假意，及夏，綠葉滿枝，濃蔭一片，不啻自然涼棚，每於午飯後，小坐其下，則涼風習習，頓覺神爽，不持扇而清風微拂，聞有此妙地，乃相偕而來，同享此福，余遂每日煮香茗，備水果，同聚槐蔭之下，遣此永晝，暢談闊敘，議論上下古今；低吟高詠，莊諧並具，耳聞蟬歌之妙音，目視過往之男女，無憂無慮，不知夕陽之斜照，廬山勝景，不過如是也。或曰：「吾輩所談者，或文或典，或詩或賦，趣妙環生者有之，可發一噱者有之，曷不記錄，以誌他年鴻爪乎？」余曰「善！」乃於每日，更備紙一疊，筆一枝，逐一紀載，以爲槐蔭談話之紀念，此客話之所由來也。惟酷暑蒸人，長夏寂寞，願以每日所談，公諸讀者，以爲消夏之良劑。噫！時光荏苒，忽屆立秋，求其再共坐於槐蔭之下者，豈可得哉！若夫吾等數人，每日共聚一處，揮扇品茗，享受槐樹濃蔭之福，誠幸運也。既消胸中塊壘，又復驅逐炎暑，不啻處身仙境。至於爭名奪利之輩，趨炎附勢，若犬之搖尾乞憐；幸而名利雙收，不知造孽幾千萬，以貽子孫萬世之羞；既或追逐不得，亦必身敗名裂，而不能立足於人間，求如吾輩享受槐蔭清風之福，不與世爭，超然度此優裕生活者，豈可能耶？噫，迷於功利者，亦可以儆然而自覺矣。中華民國三十一年八月七日立秋前一夕王會隆誌。

翠袖黄衫

劉雲若著（六八〇）

第二回 室邇嘆人遐桃花逐水 峯迴當路轉楊柳知門

這只爲給你遮羞兒，再不然叫你姚太太，張小姐，怎能跟姓符的住在一處呢，難道下人這一稱呼，就算是行了婚禮，總而言之，咱們這就叫露水同緣，好了長遠，不好短湊，你任意要走，我不能強留，我倒留了便散！你也不必強顧，……玉珉聽到這裡，已氣得要瘋，她本已因符慰曾的冷淡態度，感到悲憤欲絕，不過符慰曾還沒說什麼，只任她哭泣訴說，毫無反響，及至小秦到來，玉珉知道自己完全絕望，不但無法回轉符慰曾的心，而且小秦既在這時又偷出和符慰曾見面，料想事情必有變化，恐怕自己那釜底抽薪之策，已然失敗，送給那老婆兒一筆程儀，也白費了，憾有萬分悲苦。本想立即走出，但她的身體好似僵住，不能移動，而且心裡似仍作萬一之想，不忍即行，那知道他這留，竟願受到意外的奇辱，符慰曾當着小秦對她說出這樣無情無理喪盡天良的話，實在氣憤難忍，不由立起，哭着說道，慰曾，這可是你的良心話，我當初是被大水趕來的，是自己賴給你，強要住在這裡當太太的，不是你自己用汽車把我接來的麼，再說以前……太遠的話不用說，只說咱們在去年二次遇見，不是你纏磨我，要我跟你來往，我本在姚家過着好好兒的日子，平白無故的跟你來了。

譚金空城計評介

【本報特寫】今（星期六）夜長安大合作戲，爲譚富英與命少山之「失街亭空城計斬馬謖」，譚之諸葛武侯，家學淵源，本門佳作，克承乃祖衣鉢，久著定評，坐帳，觀圖，譚派正宗，三個再探，尤有神韻，城樓之唱，爲全劇菁華所萃，富英歌來，抑揚頓挫，音韵悠長，聞司馬兵退「險啊」

之念，表演絕佳，事後追憶，鬍擺尤甚，可謂水銀瀉地，無孔不入，揮淚斬謖，一則憐才，情也，一則正刑，法也，幾個哭頭，尤見工夫，金之馬謖，除合作，義務，或堂會外，不可多見。紮營山頭時，描摹驕而無謀，表演十足。失街亭時，形出懊悔之狀，尤爲可觀，斬謖一場，自知已無生理，諄諄以老母爲囑，更爲人之將死，追念其親，少山演來，此處最佳，哭頭亦好，純花臉味。蓋花臉怕哭，每因由上而下，至於不成花臉之音。王泉奎之司馬懿，純以唱工見長，空城之唱，久有佳評，哈寶山飾王平，在此時之硬裡中，亦一上選角色，大軸全部挑簾裁衣，自打虎，迄殺嫂，李金鴻之潘金蓮，自是得意之作，戲叔，勾姦，害夫，殺嫂，諸場均佳，末場扶屍，更見工夫。楊盛春之武松，打虎唱崑，古香古色，末之獅子樓，爲其得意名作，姜妙香之西門慶，賈多才之王婆，詹世輔之武大，皆撒手鐧，尤足增色。

贈怡蓮館主劉子敬

芷洲

文清後裔有名人（子敬爲劉文清公墉後裔），佛法濟修自在身。悟到青蓮生淨土，佛華一體葉全眞。

養蓮悟道卅餘春，謝絕簪纓不厭貧，嘉賓滋止賞奇珍。

移根接蘂技何神（子敬有接蘂種花之術），參透天機有素因，耗盡家財餘四壁，外賓暑月訪花辰，亦佩栽培妙人神，可憐維護無人任（中國有如此研究植物成功之人國家不加褒獎維護致一貧如洗眞可憐矣）、長使斯人守道貧。

董翠鈴拾萬金

明夜演於三慶

【本報特訊】秦腔領果董翠鈴，自津來京後，經友由某經理科之組「秦黃兩下鍋」班，業已就緒，定於九日（星期）之夜，出演三慶，大軸大拾萬金，劉全進瓜，董飾李翠蓮，劉桂紅飾劉全，何寶童飾小青龍，前場徐母馬曹。

溽暑之夜

慎

樹杪的知了，發狂似地叫了一天，也感到些疲倦，想暫時休息了；不過一聲兩聲的殘韻，依然如天空遊絲，斷續的曳着，鮮血似的驕陽，也暫時斂起炎威，快沒入地平線了；祇是欲行又止，姍姍地徘徊依戀着，晚風雖然徐徐的吹來，但是蒸蒸的暑氣，仍是充塞在壓宇；把人們的心弦，更弄得緊張促迫，無法舒展。這是何等煩悶，枯燥，酷厲的一個溽暑之夜啊。

在這時候，馬路旁的高大洋房上，千百盞電燈，一齊打起勁兒，射出強烈的光芒，把一條馬路，照得明亮過於白晝，嗚嗚的汽車聲，隆隆的電車聲，人力車夫的吹喝聲，以及行人的談話聲，紛然雜作，直向人們耳鼓裏衝進去。

在紛亂的聲浪中，還有一種丁丁鏘鏘幽傷清脆的音波，夾雜着瀟洒似的聒耳。原來馬路左旁，有十幾個工人，正在那裡修路。他們都赤着紫黑色的胸背，運用著鋤，鍬，正在翻攪着泥土，舖塡石子，他們的臉上，背上，胸前，不住的迸出亮晶晶的汗珠，從小顆而積成大點，續短的溜下來，那污垢的袴子，濕淋淋地剛從水裡撈起來似的，他們這樣的勞苦，還是氣喘吁吁地忙個不停。

嗚！嗚！嗚！獅吼似地叫了幾聲，一輛汽車，風馳電掣似地飛奔過來，車廂中幾個輕綃披體的男女，衣袂當風，飄飄欲仙，愜熱的世界中，在他們的車廂內，現出一幅清涼的圖畫。工人中的一個，被那色所誘惑，不由得用驚奇而羨慕的視線，向車中注視一下。汽車開得很快，只一閃，已馳過去。微風吹來，隱隱聽得「好熱呀！我們不要上戲園了，去兜一回風，也許可以涼快些。」……這時工人中，却有一個年紀較大些的說：「老二！快趁這夜裏比較涼快些，努力做罷。」接着一陣丁丁鏘鏘的聲音，又熱鬧起來。戲園裡的鑼鼓聲，飯店裏的刀勺聲，時時送入他們的耳鼓。可是，他們沒有工夫去領會，祇是運用鋤鍬，做他們要做的事。

時間一點，兩點，……過去了，燈光漸漸微弱，行人漸漸寥落，一切聲音也漸漸稀少了，只有天空的小星，閃閃爍爍地射出他們的光芒，陪伴那幾個工人，在微微清鏘的聲浪中，沉悶重濁的空氣中，了結了這個溽暑之夜。

象棋圖解

邦健庭

（黑方）
九八七六五四三二一

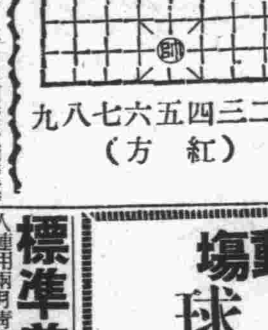

一二三四五六七八九
（紅方）

此殘局紅先勝，係北京象棋家李德祿君擬作，齊法雖淺近不深，究屬與初學有關，僅將是局齊法宣佈：紅先，帥五進一，相五進七，卒六進一，將五平四，車七進二，將四進一，車七退四，相七退五，車七平六，士五進四，帥五平六，勝定。（按是局如黑方以相五進七，着改士五進六，頗能成和。此對局全海龍與謝小然之對奕，謝乃巧勝也，以至李君校正改擬也）。

袁玉珊定期個展

【本市消息】女畫家袁玉珊女士，爲國立藝專之畢業生，齊白石老人之入室弟子，其作品酷似乃師，且能以假亂眞，深博藝壇之好評，嘆爲異才。女士近又將佳作約四十餘件，定於八月十日至十二日止，仍假稷園書事會，舉行個人展覽會三日。請柬昨已發出，預想屆期必有一番盛況。

馬富祿

反串貴妃醉酒

【本報專訊】十四（星期五）之夜，廣德有丑角大會一場，大軸爲馬富祿之醉酒，反串貴妃，蕭長華之高力士，高富遠反串裴力士，[illegible]。前場有尚富霞，蕭盛萱，高富遠之龍鳳呈，蕭長華，詹世輔之鐵花計，艾世菊之巧連環，賈多才，計硯芬之古董借妻，馬小祿，方榮翔之蘆關等。

陳綫合展預誌

陳君志農與綫君鶴汀，均爲京市著名之青年畫家，陳君工山水，任中國畫學研究會助教，從周養庵遊，天才卓絕，畫派不拘一格，粗筆似清湘，細筆若文唐，饒栩有佳致，然深得米氏及房山，所謂細大不從心所欲者也。綫君長於人物，兼擅花卉，京華美專畢業，所繪仕女，雅淡修潔，飄麗無匹，綫格既佳，格調甚高。現執教於京市中學，從遊者極衆，一經指點，輒能心領神會，獲益良多。近畫每宗唐六如，飄逸若仙，不可爲俗子道也。二君於八月七日至十日，在稷園開聯合畫展，名畫合璧，相得益彰，盛況可預卜矣。

本版要啓

本版之性質，爲綜合的，並非單純一二門類已。現擬擴大徵稿：舉凡新舊文藝，婦女，音樂，體育，趣味……各項文字，一律歡迎投稿，但願登載，報酬從豐（稿寄本報編輯局請註明「太平地」字樣），概不退稿，請勿附郵。

田玉林王寶釧

十一夜演長安

【本報專訊】計硯芬高足田玉林，前曾在長安演玉堂春，成績頗佳，現應至友之約，于十一（星期二）夜，仍在長安演王寶釧，自武家坡，迄大登殿，二次演全，其全部戲碼如左：
（一）御果園，胡少亭尉遲恭。
（二）打櫻桃，張蝶芬翩兒，李一車秋水，莊少仙邱瑞。
（三）挑滑車下車，楊盛春高寵，孫盛文牛皋。
（四）王寶釧，田玉林王寶釧，貫盛習薛平貴，計硯芬代戰公主，劉硯亭前部魏虎，李四廣後部魏虎，張春彥銀空山薛平貴，李壽彬高思繼，張盛利王允。

王趙李艷妃前

袁金凱演夜奔

王幼卿之得意高足王吟秋，新從乃師學就全部李艷妃，特腔尤多，經友人之慫恿，特聯合王鐵侯趙炳嘯合作演該劇，吟秋之李艷妃，扮相秀麗，聲音寬甜，爲後起，可多得之傑材，鐵俠之楊波，爲其得意佳作，所歌余腔甚多，趙炳嘯之徐彥昭，對純粹金派，亦有特殊之貢獻，前場尚有戲校高材生袁金凱之夜奔及王世霞，張蝶芬之紅鸞禧等。

今夜三慶

楊張合作雙劇

楊寶森與吳素秋合作流產後，經主辦者之努力，邀張君秋，三方均已同意，戲碼仍如前定，大軸楊張合演戲鳳，前場張演盤絲洞，楊與梁一鸞合演金錢豹猪八戒。

楊吳合作流產

楊已定期離京

【本報專訊】楊寶森與吳素秋合作，八日之夜，出台三慶，現聞因故易人，楊應滿洲奉天中央舞台之聘，定於十一日晨早車出關赴滿，現正辦理一切旅行手續中。

名閨扇展

定九日閉幕

楊淑貞，臧韶華，李雀屏三女士扇展，在中央公園水榭南廳舉行開幕以來，連日由朝至夕參觀人士始終絡繹不絕，溥心畬因日前陰雨不能進城，已與該園商妥延長展覽二日，至九日（星期）晚八時閉幕。

張李合作探母

【本報專訊】張麗君與李宗義決定長期合作後，九日（星期）之夜，在長安合演「探母回令」，其人位全部昨已確定如左：
（一）鍘美案：曹沛孝陳世美，裴振奎包拯，信韻華秦香蓮。
（二）打櫻桃：何佩華蘋兒，小壽山秋水，羅世明邱瑞。
（三）連環套：吳彥衡黃天霸，蔣少奎竇爾墩。
（四）探母回令：張麗君鐵鏡公主，李宗義楊延輝，張蝶芬蕭太后，徐和才楊宗保，陳喜星楊延昭，孫甫亭佘太君，朱斌仙大國舅，李盛芳二國舅，趙斌芝四夫人孟金榜。

梁小鸞即將公演

首期定爲驪珠夢

名坤伶梁小鸞，因眼疾割治暨溽暑關係，休演數期，近日眼疾漸告痊愈，即將演唱，每日在寓排演各劇，除將御碑亭，戰蒲關等老戲，重新排練外，更熟排全部驪珠夢，由首至終全部均已純熟，首期即將貼演是劇。

張桂芬飾徐母，何寶實加演金錢豹，四要鑽天。

周文宸在唐山

改於昨夜登台

【本報特訊】周文宸應聘赴唐山，演短期戲七天，業于日前赴唐。茲據唐山來訊：周至唐後改于星期四夜登台。打泡戲碼第一夜爲全部借東風，第二夜爲探母回令，第三夜爲紅鬃烈馬，預售頗佳。

毛世來將演

兩場合作戲

【本報特訊】小名旦毛世來，現又決定兩場合作，一與侯玉蘭馬富祿蕭長華合作演梅玉配，其地點非在長安，即爲廣德，日期即可確定，一與孫毓堃合作演戰宛城，自馬踏青苗割髮代首，至胡車盜戟，張繡刺嬸止，前場毛與馬富祿加演小放牛，定於十日（星期一）之夜，在廣德演出，誌其全貌如下。
（一）龍虎門：王永利，慈永勝。
（二）劉美案：郭元汾，趙玉民。
（三）釣金龜：李多奎康氏，羅小奎張義。
（四）小放牛：毛世來村女，馬富祿牧童。
（五）戰宛城：毛世來鄒氏，孫毓堃張繡，侯喜瑞曹操，許德義典韋，王福山胡車，何佩華春梅，朱斌仙曹子，羅世明曹任，遲月亭張遼，孫忠賈詡。

殺菌消毒 羅威沙而

Lowesol

本藥水能預防傳染病，並可治療皮膚病，於吾人之清潔衛生實屬重要，故每個醫院家庭浴室共公場所尤應常備。主治：洗滌創傷，根治瘡疥，清洗污手，消毒器物，平日洗手浴身能防免各種傳染病

上海中法大藥房發行

中法大藥房華北貿易處天津法界三十二號路一五七號（藥房均售）

標準美人

如果您臉上發生雀斑疙瘩粉刺黑暗風癬一切不美症狀連用標準美人之高貴容顏三天以後白嫩細潤若絕世美人▲前外億兆福人連用兩月青春常駐容顏不老

正陽門安地宏豐均售 天津義界三馬路德華製藥廠精製

義商運動場 回力球

今晚八時正起賽 單打一至八次

一	二	三	四	五	六
拉	陶	代	杜	卡	亞

爾雷立司薩麥司爾備司克

單打九至十六次

一	二	三	四	五	六
阿	馬	安	費	卡	白

悌亞古奇謀俠聖得理格羅地

明日（星期日）夜兩場

平安 三點 五點半 九點
火燒 貓橋 （哀艷如魂斷藍橋）

天華景 今天起連台上演 應節佳劇 七夕天河配 （眞牛眞鳥眞水眞車）

光明 今天三場 三點一刻 五點三刻 九點一刻
滑稽巨片 如意郎君 明天起演 怪漢

天津 （今天日夜三場） （崑崙派劍俠） 江南小俠 （陳娟娟主演）

北洋戲院 張海臣 鮮芳蕊 李盛斌 劉榮萱
今日早場 黃金台 戰宛城
今日夜場 廉錦楓 鐵公雞

天宮 （今天三場） 周曼華主演 秦淮世家

明星 （今天兩點半起） 胡蝶主演 完全新版 姊妹花

河北 （今天三場） 陳娟娟主演 江南小俠

仙樂舞宮 本宮近日舉行 新天河配 演串 請注意演期

東亞 華界頭輪 偵探片王 黑衣盜 上官雲珠 鄭重 張英 主演

華安 今天 國華公司 周璇 白雲 新歌唱型 循環開演 解語花 明天特早十點一場

惠中屋頂 露天電影 今晚循環演兩場 王寶釧 張翠英 李紅

中國大戲院屋頂遊藝場
（金嗓歌王） 小綵舞 別母亂箭
（全男女藝員三十餘人合體） （今晚加演反串精彩京劇）
乞丐千金 ◀價票▶ （票價另加元四角）

中國大戲院 現已售票 從速購請
（公認小梅蘭芳四小名旦之一）
紀玉良 李世芳 袁世海
姜妙香 蔡寶華 孫盛武
今日夜場 趙家樓 捉放宿店 全部鳳還巢
明日日場 岳家莊 奇冤報 紅線盜盒
後日夜場 三岔口 清官冊 全部生死恨
後日夜場 入武 霸王別姬